EL DIARIO PALENTINO

MARTES 14 JULIO 1964

Nº REFUNDIDO 7.209

Fundado en 1882 y 1890

TELEFONOS
2006 ADMINISTRACIÓN
1353 REDACCIÓN
1526 IMPRENTA

EL DIA DE PALENCIA

Depósito Legal P—2—1958

DIRECCIONES
DIRECCIÓN Y TALLERES: MAYOR, 99
APARTADO DE CORREOS, 17

EDICION SIETE TARDE
2'00 ptas.

FRANCO INAUGURA LOS PROYECTOS DE LA OPERA

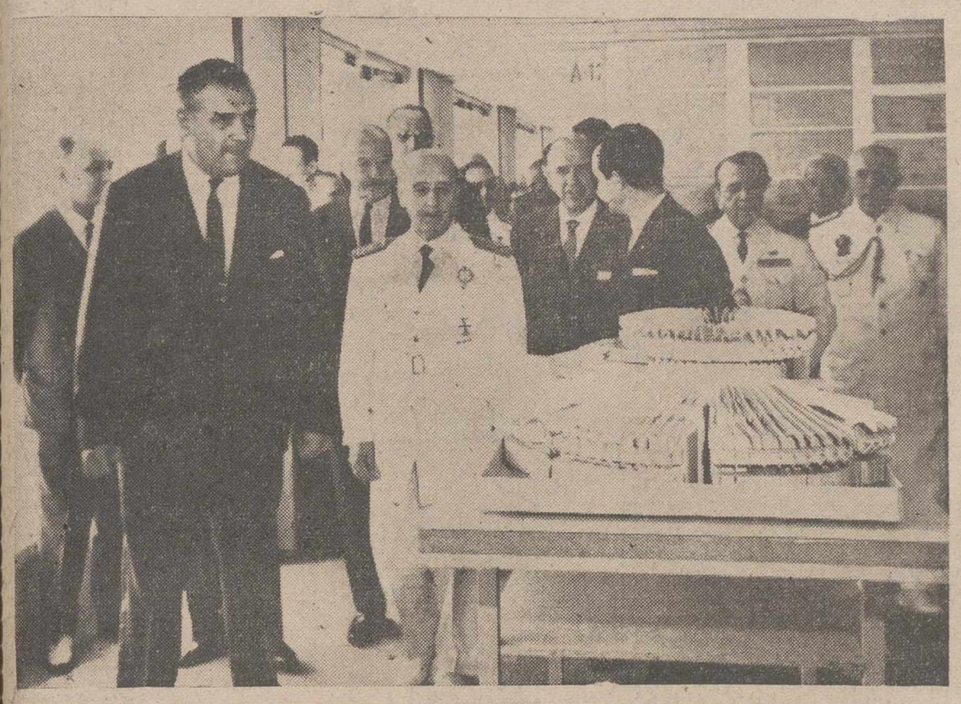

MADRID.—S. E. el Jefe del Estado, al que acompañaban los jefes de su Casa Civil y Militar, miembros del Gobierno y otras personalidades, ha inaugurado la exposición de maquetas para el teatro de la Opera. En la foto, un momento del acto.—(Foto EUROPA PRESS)

EMBOSCADA COMUNISTA EN VIETNAM

Hubo 19 muertos, entre ellos tres oficiales norteamericanos

Saigón, 14.—Los guerrilleros comunistas han dado muerte a tres oficiales norteamericanos en una emboscada, con lo cual el total de muertos norteamericanos en la guerra civil vietnamita supera la cifra de trescientos.

Los oficiales fueron abatidos por el fuego de los comunistas en un ataque contra un convoy del Gobierno a 64 kilómetros al norte de Saigón, declaró un portavoz militar norteamericano.

Diecinueve personas resultaron muertas y otras 21 heridas en la lucha. Entre los heridos hay un soldado norteamericano, siendo las demás bajas de miembros de las fuerzas gubernamentales vietnamitas.

El nuevo golpe comunista sigue a una severa operación de limpieza por las fuerzas gubernamentales en la Península de Camau, a unos 180 kilómetros al sudoeste de Saigón.

En la lucha en torno al fortín avanzado de Vinh Cheo, las fuerzas gubernamentales sufrieron las bajas de sesenta hombres muertos, 129 heridos y 65 desaparecidos. También se registraron importantes pérdidas de material de guerra de los gubernamentales.

Fuerzas comunistas cuyos efectivos se calculan en un total de mil hombres lucharon durante dos días a lo largo de un frente de unos diez kilómetros, desapareciendo luego en la selva.

Hasta ahora 156 norteamericanos han muerto en combate y otros 146 perecieron por otras causas, incluyendo accidentes de aviación o en campos de entrenamiento.

Además 17 norteamericanos se hallan registrados en los libros del Departamento de Defensa como desaparecidos y once de ellos se cree son prisioneros de los comunistas.

El Gobierno ha informado que había sufrido la más importante pérdida de armas capturadas por los comunistas en una semana desde que comenzó la guerra. Los comunistas capturaron 570 armas de fuego del Gobierno, mientras que ellos tan sólo perdieron 145.—Efe.

El uso de la energía atómica para hacer potable el agua del mar

Wáshington, 14. — Técnicos norteamericanos y soviéticos se reunirán hoy en esta capital para celebrar conversaciones exploratorias, que durarán dos días, relacionadas con el uso de la energía atómica para convertir el agua de mar en agua potable.

El presidente Johnson, que anunció los preparativos para la reunión, el pasado 23 de junio, ha declarado que espera que las conversaciones en cuestión, conduzcan hacia «una cooperación científica eficaz en lo que podría constituir una importante actividad y significado económico de gran importancia para muchas regiones del mundo».

El presidente señaló que durante la reunión se discutirán diversos aspectos del problema general y se procederá a la revisión de las actividades y planes de ambos países.

El doctor Donald Hornig, asesor científico principal del presidente y el doctor Glenn Seaborg, presidente de la Comisión de Energía Atómica, encabezarán la delegación de los Estados Unidos y la soviética estará presidida por A. I. Churin, principal administrador de la Comisión Estatal sobre Coordinación de Trabajos Científicos.

Los Estados Unidos, como se recordará, han iniciado ya con Israel un programa conjunto para investigaciones encaminadas a hacer potable el agua del mar y han instalado en la base de Guantánamo, en Cuba, un sistema no nuclear para el abastecimiento de agua potable de la base, haciendo uso del agua marítima. — Efe.

Premio al Pabellón de España

NUEVA YORK.—Mr. Georges Du Berg, Presidente del «National Art Club» de Nueva York, en el momento de la entrega del Premio concedido por dicho Club al Pabellón de España, como el mejor de la Feria de Nueva York. En nombre del Comisario, el premio fue recogido por la señorita Ibarra.—(Foto EUROPA PRESS)

Entrega de premios en la Exposición Nacional de Bellas Artes, 1964

D. Gratiniano Nieto presidió el acto que se celebró en el Palacio de Velázquez

Madrid, 14. — El director general de Bellas Artes don Gratiniano Nieto, ha entregado hoy los premios de la Exposición Nacional de Bellas Artes de 1964.

El acto se celebró en el Palacio de Velázquez, del Retiro, sede del Certamen y acompañaron al director general en la presidencia el director del Instituto de España, Marqués de Lozoya y los miembros del Jurado.

Leída el acta del Jurado, fueron entregadas las primeras medallas a don Francisco Arias Alvarez, y a don Victoriano Pardo Galindo; las segundas medallas a don Luis García Ochoa, don Juan Galea Barjola y don Constantino Grandío López; y las terceras medallas a don Julián Grau Santos, don Angel Medina Gutiérrez, don Máximo de Pablo Barcia y don Pascual Palacios Tárdez, todas ellas correspondientes a la sección de Pintura.

En la sección de Escultura fue entregada la primera medalla a don José Luis Medina Castro; la segunda, a don Jesús Valverde Alonso, y la tercera, a don Antonio Sacramento.

La primera medalla de la sección de Grabado la recogió don Ramón Ferrán Pagés; la segunda, don Jesús Núñez Fernández, y la tercera, don José Alfonso Cuní.

Las medallas de la sección de Dibujo correspondieron la primera a don José Antonio Molina Sánchez, la segunda, a don Alfonso Fraile Alcalde, y la tercera, a don Alberto Duce Baquero. Han sido declaradas desiertas la medalla de honor y la medalla de oro de la Agrupación de Artistas Grabadores.

También fueron entregados los premios otorgados por las Corporaciones Provinciales.

El director general de Bellas Artes pronunció unas palabras. Felicitó a todos los artistas galardonados en esta Exposición Nacional de Bellas Artes. En el Certamen han sido expuestas todas las tendencias actuales y los críticos han aplaudido unas obras y censurado otras, es decir, se han producido polémicas en torno a la Exposición, que es prueba de la vitalidad de ésta.

Aludió el Sr. Nieto a la necesidad de ir perfilando cada bienio estas Exposiciones de la manera más perfecta posible y pidió a todos los artistas que concurran con sus obras a la que se celebrará dentro de dos años. Estos Certámenes —dijo— están abiertos a todas las tendencias y matices del arte y lo que importa es descubrir auténticos valores.

Terminó sus palabras reiterando su cordial felicitación a los artistas premiados y a los miembros del Jurado por la inestimable colaboración que había prestado. — Cifra.

«Europa no realizará su unidad mientras España no se integre al Mercado Común»

Declaraciones de un senador belga, veraneante en Tarragona

Barcelona, 14. — El senador belga Joseph Moreau de Melen, miembro del partido «de la libertad y el progreso», quien pasa sus vacaciones en un lugar próximo a Tarragona, ha hecho unas declaraciones a un redactor de «Solidaridad Nacional», relativas a España.

Después de señalar que «Europa no realizará su unidad mientras España no se integre en el Mercado Común» y de que «Spaak no habla en nombre de la gran mayoría de los belgas, que por cientos de miles vienen a España», hizo las siguientes afirmaciones:

«Desapruebo a todos los que de forma agresiva se mezclan en la política de los países amigos. No veo por qué si nuestra concepción de la democracia no es idéntica a la que tienen ustedes y a la que impera en España, ha de escandalizar o indignar a ciertos polemistas belgas de izquierdas, los cuales no se indignan, sin embargo, ante los auténticos atentados a la libertad que comete un Gomulka o un Tito».

«Personalmente creo que España, que sufrió la más atroz de las calamidades, una guerra civil, ha realizado con mucha valentía y abnegación, un gran esfuerzo de recuperación. Después de su guerra civil, España era un país destruido. Hoy ha encontrado su equilibrio interno y su dinamismo industrial y comercial. Creo que esto se debe a la continuidad de su Gobierno, que ha dado pruebas de realismo y de eficacia. Uno puede preguntarse si un régimen similar al belga, que implica frecuentes cambios de mayoría, hubiera actuado mejor ante la gigantesca tarea que hubo que hacer. Muchos socialistas y comunistas belgas reprochaban a Franco el haber establecido un régimen que, según ellos, es intolerante, policíaco y reaccionario, pero este es un punto de vista que no comparte la gran mayoría de los belgas. Nuestros social-comunistas viven todavía en la nostalgia de las brigadas internacionales. Los cientos de miles de belgas que conocen España, donde han pasado sus vacaciones, saben que la Península está lejos de parecerse al irrespirable clima de un régimen totalitario, como los sistemas que, por desgracia, existen en las «democracias populares». Si tantos belgas y europeos vuelven cada año a España, ¿no es esta la mejor prueba de su amistad y del placer que sienten de volver?»

«A un Gobierno se le juzga por sus realizaciones. Creo que la experiencia franquista ha sido concluyente en este punto, no sólo en cuanto a la recuperación del país, sino por la sabiduría del Gobierno, al evitar que España participase en la terrible guerra mundial».—Cifra.

LA HORA INTERNACIONAL

Por JOSE LUIS ALONSO ALMODOVAR

El "milagro" que detendría a Goldwater

En el momento de escribir este comentario no ha llegado todavía a nuestro poder el texto del discurso que el general Eisenhower debió pronunciar anoche en San Francisco, ante la Convención del partido republicano de los Estados Unidos. Desconocemos si el ex-presidente se atrevió, a última hora, a manifestar su preferencia por el gobernador Scranton, después de varias semanas en las que no quiso salir de la más estricta neutralidad, pese a las frecuentes presiones que recibió del ala liberal de su partido. Mas, como decíamos ayer, no esperamos que Eisenhower se haya comprometido a respaldar una corriente que cuenta con poca aceptación entre los delegados. Su prestigio podría mermarse considerablemente si soltase su apoyo en favor de Scranton, y éste fuera luego arrollado, como parece probable, por el senador de Arizona. Además, segundos antes de abrirse ayer la gran asamblea, el presidente de la delegación de Ohio hizo público el reparto definitivo de los votos de sus compromisarios: de los cincuenta y ocho delegados asistentes, cuarenta y dos votarán por Barry Goldwater. Este nuevo refuerzo asegura inexorablemente al senador una mayoría de más de cien sufragios, por encima de la cantidad mínima exigible.

Se está hablando con reiteración, en los días últimos, de que sólo un milagro puede evitar ya la proclamación de Goldwater como candidato. Este es, nos parece, el único punto que nos falta por analizar, y al que dedicaremos hoy la atención. No resulta excesivo referirse a un milagro político, cuando las posiciones están, hoy por hoy, delimitadas de forma tan concluyente. De los mil trescientos ocho compromisarios que han acudido a San Francisco, se acercan mucho a ochocientos los que prometieron sus votos a Goldwater. Ochocientos fue precisamente el número aproximado que aquí vaticinamos al senador de Arizona hace algún tiempo. Creemos que mañana, día de la primera votación, se confirmará. Sólo en Alaska, Connecticut, Maryland, Massachusetts y New Hampshire tienen clara mayoría los enemigos de Goldwater. Y, por supuesto, en Pensylvannia, de cuyo Estado es gobernador William Scranton.

En todos los restantes Estados de la Unión, los partidarios de Goldwater superan abrumadoramente a los de Scranton. De forma especial, en Alabama, con los 20 delegados asistentes; California, con los 86; Florida, con 21 de un total de 34; los 24 de Georgia; 45 de Illinois, de entre los 58 designados; los 32 de Indiana; 20 de Luisiana; 20 de los 24 de Missouri; 15 de Carolina del Norte; 29 de Ohio; los 22 de Oklahoma; 25 de los 28 de Tennesse; 29 de los 30 de Virginia; y 22 de los 24 de Wáshington. En fin, unas cifras impresionantes, que exigen, como decíamos, la presencia de un inesperado milagro político, para que el senador Goldwater no salga elegido, por enorme mayoría, en la Convención.

¿En qué podría consistir ese milagro? Consideremos cuatro posibilidades lógicas. Primero, la personalidad de su rival Scranton, que podía lograr mayor número de compromisarios que el senador de Arizona. Las rotundas cifras anteriores demuestran ya que no existe tal caso. Segundo, el prestigio personal del general Eisenhower, máximo líder del partido republicano y favorable al gobernador de Pensylvannia. Hemos visto cómo el ex-presidente se mantuvo neutral, sin exponerse a una declaración categórica, que a él dañaría más que a ningún otro. Eisenhower continuará así. Tercero, la influencia de la coalición liberal que apoya a Scranton, que reúne nombres tan conocidos y valiosos como Nelson Rockefeller, Henry Cabot Lodge, Richard Nixon, Thomas Dewey y Harold Stassen, figuras muy destacadas en la vida política americana desde hace veinte años. Sin embargo, ninguno de ellos cuenta hoy con fuerza suficiente ante la opinión para frenar la oleada de entusiasmo que levanta el goldwaterismo. Y, cuarto, que la actitud de algunas delegaciones no sea tan firme como se cree, sino que, en la primera vuelta, decidan permanecer a la expectativa, en espera de que se concreten y maticen las distintas posiciones. En ese supuesto, ningún candidato podría triunfar en la votación inicial, y entonces comenzarían las habituales «componendas de pasillos». Este sería el milagro.

A nuestro juicio, sólo existe una probabilidad de que el senador Goldwater no sea designado candidato republicano a la Presidencia, y es, como quedó dicho, que su nombramiento no se realice en la primera votación. El Scranton y sus amigos logran paralizar en ella los votos favorables a Goldwater de algunos Estados menos adictos al senador, podría dar un espectacular giro la asamblea de San Francisco. Las posibilidades de Scranton aumentarían y, sobre todo, las de una tercera figura republicana, a la que se acudiese como solución de emergencia, si no se consiguiera alcanzar la mayoría necesaria. Ese «tercer hombre» sería, sin ninguna duda, Richard Nixon, que jugaría entonces su única carta. El milagro político sólo podría consistir en ello. No cabe más alternativa posible. Pero, aun ésta nos parece muy remota e improbable, pues —si todo sigue desarrollándose como está previsto— puede darse por seguro que, frente a toda clase de trabas y maniobras, Barry Goldwater triunfará mañana. Ni siquiera en la política son frecuentes los milagros.

COSAS DE LOS "SANFERMINES"

PAMPLONA.—Paco Camino saluda al público después de su actuación en la plaza pamplonica, mientras su peón muestra el gigantesco pan que unos aficionados navarros arrojaron al ruedo al terminar la faena. ¡Camino y su cuadrilla no pasarán hambre! (Foto EUROPA PRESS)

VUELTA CICLISTA A FRANCIA

FINAL EN EL PARQUE DE LOS PRINCIPES

ANQUETIL,

vencedor absoluto al triunfar en la contra reloj

REY DE LA MONTAÑA: BAHAMONTES

JERSEY VERDE: JANSSEN

Tour del Porvenir:

El italiano **GIMONDI** arrebató el maillot amarillo en la última etapa a GINES GARCIA

POR EQUIPOS TRIUNFO **ESPAÑA**

SAGARDUY: Rey de la Montaña y Maillot Verde

(Información en págs. 3.ª y 4.ª)

La Cruz del Mérito Agrícola, para el Director general de Ganadería

Le fueron impuestas las insignias por el ministro de Agricultura

Madrid, 14.—El ministro de Agricultura, don Cirilo Cánovas, ha impuesto a mediodía de hoy en el salón de actos del Ministerio las insignias de la Cruz del Mérito Agrícola al director general de Ganadería, don José Polo Jover.

Asistieron al acto el subsecretario y los directores generales del Departamento; el inspector veterinario y todo el personal de la dirección de Ganadería, y otras personalidades.

Hizo el ofrecimiento el señor Alcázar, en nombre del Consejo superior veterinario y seguidamente pronunció unas palabras el ministro de Agricultura subrayando el ambiente de cordialidad con que se celebraba la ceremonia. Expresó su afecto al galardonado, que forma parte de su equipo, y dijo que el señor Polo es un magnífico colaborador. Puso de relieve el hecho de que el cuerpo de veterinarios españoles le distinga en esta ocasión con las insignias, que implica un reconocimiento y un sentimiento colectivo que se permitía destacar.

El señor Cánovas impuso las insignias al señor Polo Jover, el cual dio las gracias en términos emocionados, destacando el hecho de que la condecoración era ofrecida por sus compañeros de profesión.—Cifra.

M.C.D.2022

PALENCIA AL DIA

La manga riega...

—«La manga riega, que aquí no llega...».

—Cantares de otro tiempo.

—Efectivamente. Porque los regadores han desaparecido.

—No del todo, que las «zonas verdes», reciben su refrescante y nesesario «alimento», incluso desde la madrugada.

—¿Y las calles?

—De vez en cuando pasa un camión-cuba...

—Que va soltando un «chorrito epiléptico», que tiene más gracia que el de la fuente de «Bienvenido Mister Marshall». Pero de regar de verdad, nada.

—¿Están sucias las calles?

—Más que limpias. La cuestión es, ademas, el olor.

—¿Huele?

—Y no a ámbar. En el centro, en los barrios y en el extrarradio.

—Son las alcantarillas.

—Pero si se régase más, es posible que evitemos esa nauseabunda sensación.

—En cuanto pase el calor...

—Precisamente por el calor. Me gustaría ver de nuevo a los mangueros en las calles.

—Será profesión a extinguir.

—Que estamos en julio y el calor es de «muy señor mío».

—¿No pretenderás aliviar el calor, con duchas ciudadanas, a base de las mangas?

—Hablo en serio. Las calles necesitan más agua.

—De acuerdo. Cantemos, aunque sea con ritmo de twist para ponernos a tono con los tiempos, lo de «La manga riega, que aquí no llega...»

—¡Y a ver si llega!

—Llegará.

—Seamos optimistas y hasta entonces, pañuelo a la nariz. El asfalto puede ser también regado. Que, como los jardines, también las personas necesitamos el agua municipal.

—Vuelva pues, la vieja y típica estampa del manguero. ¡No seamos tan modernos, hombre! Que total es cuestión de un poco de agua.

SUCESOS LOCALES

CIRCULACION. — Soltándose de la mano de uno de sus familiares, trató de cruzar la calle la niña de dos años, María Yolanda de Andrés, siendo arrollada por una motocicleta. La chiquilla sufrió numerosas heridas de pronóstico reservado, de las que fue atendida en la Casa de Socorro.

VECINOS. — En el transcurso de una discusión de vecindad, resultó con múltiples lesiones, leves, Torcuato Hernández Vallecillo, de 65 años de edad, domiciliado en el Barrio de Nuestra Señora de los Angeles número 5.

El solemne novenario del Carmen en Ntra. Sra. de la Calle

Continúa preparándose la gran fiesta del Carmen en torno al Santuario de PP. Carmelitas

Con gran fervor sigue celebrándose el novenario a la Virgen del Carmen el templo-santuario de Nuestra Señora de la Calle.

Por la tarde, se celebra primeramente la Santa Misa, predicando (a continuación del Evangelio), el Reverendo Sr. D. Ignacio Antolín, predicador de este solemnísimo novenario.

A continuación, al terminar la Santa Misa, es expuesto el Santísimo Sacramento, rezándose la estación, rosario y ejercicio de la novena, para terminar con la Bendición y Reserva del Santísimo.

Es numeroso público el que asiste a estos cultos, que finalizarán el día 16, festividad de la Virgen del Carmen.

Asimismo se continúan celebrando los cultos solemnes a la Virgen del Carmen en el Santuario de PP. Carmelitas. Los sermones, a cargo del Subprior de Valladolid, P. Gaudencio, tienen lugar durante la Misa vespertina y continúa desarrollando el interesante ciclo mariano que inició el primer día del novenario.

Asimismo continúa desarrollándose el interesante programa de actos y festejos populares, montados en torno a la preparación de la gran fiesta Carmelita para el día 16, por los Padres de la Orden del Carmen. Hoy se celebraron juegos infantiles y gran jimkana. El miércoles, a las nueve y media de la noche, se celebrará gran velada artístico-musical.

Mutualidad Nacional de Enseñanza Primaria

Convocatoria de becas para estudios

La Comisión Permanente ha dispuesto el anuncio de convocatoria de becas para estudios durante el curso de 1964-65, con arreglo a las siguientes bases:

Primera: Ser beneficiario de Protección a orfandad, como hijo de mutualista fallecido.

Segunda: Encontrarse dentro de la edad señalada en el Reglamento de la Mutualidad. Si bien, para los varones se amplía en este caso hasta los 25 años.

Tercera: Estar realizando estudios con notorio aprovechamiento.

Cuarta: Las becas podrán solicitarse única y exclusivamente para los estudios que se están realizando.

Quinta: Los solicitantes indicarán expresamente el lugar de su residencia, Centro donde realizan sus estudios y localidad donde radican dichos Centros.

Sexta: Las nuevas becas que se soliciten habrán de ser para estudios Medios y Superiores.

Séptima: Estas becas son incompatibles con aquellas que puedan serles concedidas por Organismos o Entidades ajenos a la Mutualidad y con residencia en Colegios dependientes de la misma, pero no con la pensión de Orfandad.

Octava: Tanto si se solicitan por primera vez, como si se trata de prórroga de becas disfrutadas en el curso anterior, han de formalizarse mediante instancia ajustada a modelo establecido, dirigida al Ilustrísimo Sr. Presidente de la Mutualidad y por conducto de la Junta Provincial, en la que deberá obrar antes del 31 de julio del año en curso.

Aquellas instancias cuya tramitación no se haga por el conducto mencionado y en la forma indicada, serán rechazadas sin otro trámite.

Novena: A la solicitud habrán de acompañar, tanto si se trata de prórroga como de nueva beca, el oportuno certificado académico.

Décima: El disfrute de estas becas se iniciará a partir del mes de octubre de 1964, y su abono se efectuará por trimestres vencidos, a través de las Juntas Provinciales.

Undécima: La Comisión Permanente podrá conceder becas especiales en aquellos casos que así lo estime oportuno para residencias en Colegios, cuyo importe será el de la pensión en los mismos.

Palencia, junio de 1964.—*El Presidente de la Junta Provincial.*

Dietario

Miércoles 15 de Julio de 1964

SANTORAL. — Santos: Enrique I, emperador; Félix, obispo; Antioco, médico; Eutropio, Jenaro, Florencio, Felipe, Zenón, Narseo, Abundemio, Zósima, Bonosa, Julia, Justa, mártires; Beato Ignacio Azebedo y compañeros mártires. (Misa: De San Enrique. Color: Blanco).

Sale el sol a las 4'57 horas y se pone a las 19'44 horas. Sale la luna a las 11'30 horas y se pone a las 23'44 horas. Cuarto creciente el 16.

REFRAN: «En casa llena presto se guisa la cena».

EL TIEMPO EN PALENCIA

Barómetro: A las 18 de ayer, 700'1. A las 8 de hoy, 703'2. — Temperaturas: Máxima de ayer, 28'0. Mínima de hoy, 13'8. — Dirección del viento: A las 18 de ayer, S. W. A las 8 de hoy, S. W. — Humedad relativa media, 50 por 100.

MATERIAL DE TODA CLASE, EN I. G. DIARIO-DIA

EFEMERIDES. — 622: Por la huída de Mahoma de la Meca comienza la héjira, era de los mahometanos.—1099: Conquista de Jerusalén—1291: Muere Rodolfo de Habsburgo—1606: Nace Rembrandt. — 1796: Fin de la guerra de la Vendée. — 1885: Muere Rosalía de Castro. — 1961: El obispo de Palencia, doctor Souto Vizoso, bendijo la nueva iglesia carmelitana de Nuestra Señora del Carmen, en las Casas del Hogar.

"Si cada persona que sabe leer y escribir enseñara a una de las que no saben el analfabetismo se extinguiría en pocos meses".

Cartelera

TEATRO PRINCIPAL
HOY
Sesión continua
Gran programa doble
«LA MISTERIOSA DAMA DE NEGRO»
(Pases: 5 y 8'15).
«LA ESCLAVA DE ROMA»
(Pases: 6 y 9'30).
Ultimos días

—O— —O— —O— —O— —O—

JUEVES
Presentación de la gran Compañía de Comedias de MARIA FERNANDA D'OCON
con
RICARDO ACERO
PEDRO PORCEL
en la comedia de don Carlos Arniches
«LA CHICA DEL GATO»
con la presentación del primer actor
PABLO PALOS «PALITOS»

TEATRO CINE ORTEGA
7'45. Autorizada mayores de 18 años: «Carrusel nocturno».

CINE PROYECCIONES
3'30. Autorizadas mayores de 18 años: «Una mujer cualquiera» y «Ley de hombres».

CINE CASTILLA
Sin función.

CINE OTERO
«Los viajes de Gulliver» y «Destino Barajas». Toleradas.

CINE REY DON SANCHO
Continua desde las 5
UN EMOCIONANTE PROGRAMA DOBLE:
LA INVASION DE LOS VAMPIROS
(Pases: 5 y 8'45)
y
EL VAMPIRO SANGRIENTO
(Pases: 6'45 y 10'45)
(Mayores de 18 años)
¡FESTIVAL DEL MIEDO!
(Estrenos)

CINE AVENIDA
Continua desde las 5
UN PROGRAMA DOBLE EXTRAORDINARIO:
«FUGA DESESPERADA»
(Pases: 5 y 8'45)
y
"EL ASESINO"
(Pases: 6'30 y 10'15)
(Mayores de 18 años)

CALIFICACION MORAL:

«La invasión de los vampiros» (5), «El vampiro sangriento» (3), «Fuga desesperada» (3), «El asesino» (3 R.), «Los viajes de Gulliver» (1), «Destino Barajas» (5), «Carrousel nocturno» (3), «Una mujer cualquiera» (5), «Ley de hombres» (5), «La misteriosa dama de negro» (3), «La esclava de Roma» (3).

DIARIO DE AVISOS

FARMACIAS DE GUARDIA.—Durante la semana permanecerán de guardia las farmacias siguientes:

ZONA NORTE: Don Gonzalo Massa Rodríguez (Hermanos López-Francos, 3).

ZONA SUR: Don Sabiniano Durántez Velasco (Burgos, 4).

Independientemente permanecerá de guardia también la farmacia de don Anastasio Arenal (Paseo del Otero, 91).

REGISTRO CIVIL

NACIMIENTOS. — Susana Martín Moras, de Eusebio y Victoria; Rafael Baquero Arribas, de Julio y María Soledad.

DEFUNCION. — Victoria Aparicio Díez, de 84 años, Hospital de San Bernabé.

CUPON PRO CIEGOS

Lista de los números premiados del «Cupón Pro Ciegos», correspondiente al sorteo celebrado el día 13 de julio de 1964.

Premiado con 500 pesetas, número 240. Premiados con 50 pesetas, todos los terminados en 40.

Cuatro Cantones

Vacaciones plenas

Ahora ya es vacación plena.

...Todavía quedaban en el aire las vacaciones de las Escuelas nacionales de enseñanza primaria. Y estas vacaciones ya son realidad.

El verano se abre —como un amplísimo campo de descanso y despreocupación— para los pequeños escolares. Un curso ha quedado atrás, y el asueto bien ganado —especialmente por los alumnos que fueron aplicados, estudiosos, puntuales— comienza a ser una grata verdad, que suele gustar mucho más precisamente en estos días en que la Escuela acaba de cerrarse.

Los libros, los cuadernos, los lápices, los ejercicios, experimentan un frenazo largamente esperado por los pequeños escolares. El día es completo para la diversión, el juego y el recreo; unos escolares irán a campamentos y colonias; otros seguirán a sus padres a residencias o lugares tradicionales; no faltarán —¡ya lo creo! —los que vayan deshilvanando su veraneo en Palencia. Lo cierto es que hay por delante un par de meses que indudablemente saborean a placer los escolares.

Claro que durante este tiempo para muchos de los escolares no habrá vacación absoluta; el tiempo de verano es también buena época para entendérselas con los estudios, si bien en dosis cortas y limitadas; Y así ahora entran en juego esas tan prodigadas clases particulares, que sirven de repaso de tareas escolares pasadas y de continuo y leve ejercicio de las facultades mentales, para que éstas no se echen «a la bartola», y cueste luego lo suyo en ponerlas en juego normal al comenzar el curso de nuevo.

Tareas estivales que son fáciles, poco costosas, y a veces muy necesarias. No está mal dedicar una o dos horas (de las 24 de cada día) para estar en compañía de la lección y la enseñanza. No olvidemos que en campamentos y colonias veraniegas es éste un capítulo que se tiene muy en cuenta.

De todas formas, sea como sea, con repasos escolares o no, tiempo es éste de descanso, y de diversión para los peques. Por ello hacemos este comentario, y saludamos a los vacantes escolares deseándoles un buen par de meses de recreo.

Delegación Provincial del Ministerio de Información y Turismo

El Boletín Oficial de esta fecha publica una Orden Ministerial por que se amplía hasta el día 31 del actual, el plazo de presentación de instancias para tomar parte en los exámenes de Correos de Turismo convocados por Orden Ministerial de 7 de febrero último, publicada en el Boletín Oficial del Estado de 7 de abril. Esta definitiva prórroga se concede teniendo en cuenta que por última vez pueden concurrir a este tipo de convocatorias aspirantes sin título universitario.

Palencia, 13 de julio de 1964.

EL DELEGADO PROVINCIAL

LETRAS DE LUTO

Se han cumplido ahora, concretamente el día 13 del actual mes de julio, los dos años del fallecimiento de doña Purificación Pérez de Nanclares Garrido, ocurrido en Palencia.

Continúa vivo el recuerdo de la finada entre las personas que la conocieron, y no importa que haya transcurrido dos años desde la luctuosa fecha, para que el vacío de su falta sea sentido hondamente.

Mujer de vida ejemplar de extraordinarias dotes y digno don de gentes, contaba con grandes afectos y amistades y contaba especialmente con el profundo cariño de los suyos que sintieron su pérdida con extraordinaria tristeza. Su vida fue una continuada cadena ejemplar, como esposa y madre, y su hogar fue siempre magnífico escenario para la influencia de su bondad de corazón y de sus excepcionales dotes de mujer cristiana y castellana.

Al cumplirse ahora el segundo aniversario de su fallecimiento, hacemos llegar el testimonio de nuestra condolencia hasta su esposo, don Fermín Pérez de Nanclares Ruiz Puente (nuestro muy querido amigo); hijos doña Purificación, don Fermín y don Francisco; hijos políticos doña Carmen Pérez de Acevedo y Amo y don Georges David; hermanos doña Elvira y don Francisco; hermanos políticos y demás estimada familia.

—Rodeado del cariño de los suyos y del aprecio de cuantos se honraron con su trato, ha fallecido en Paredes de Nava, don Victorio Fernández Casares.

En tan triste fecha testimoniamos nuestra condolencia a sus apenadas hermanas Teodora y Ricarda; hermanos políticos Francisco Payo y Gerardo Villagrá, sobrinos, primos y demás familia.

Teatro PRINCIPAL
JUEVES 16

Presentación de la gran compañía de la extraordinaria actriz
MARIA FERNANDA D'OCON
primer actor
RICARDO ACERO
con la Comedia de D. Carlos Arniches
"LA CHICA DEL GATO"
con la colaboración del primer actor
PEDRO PORCEL
y la presentación del gran actor cómico
PABLO «PALITOS»
¡¡Otro gran suceso teatral!!
La mejor comedia de ayer
Con la mejor Compañía de hoy

Otras comedias a representar en esta actuación
LA BELLA DOROTEA de Miguel Mihura ◆ ANTIGONA de Jean Anouilh

ESTAN A LA VENTA LAS LOCALIDADES

CINE REY DON SANCHO
CONTINUA DESDE LAS 5
UN PROGRAMA DOBLE DE LA MAS ALTA EMOCION
¡FESTIVAL DEL MIEDO!
"LA INVASION DE LOS VAMPIROS"
(Pases: 5 y 8'45)
Una película que pondrá a prueba su sistema nervioso
Y
"EL VAMPIRO SANGRIENTO"
(pases: 6'45 y 10'45)
Cada escena un escalofrío de terror que helará la sangre de sus venas...
(Mayores de 18 años)

NUEVAS DIMENSIONES * NUEVOS CONCEPTOS * NUEVOS CONTROLES * NUEVOS CONCEPTOS * NUEVAS DIMENSIONES * NUEVOS
FRIO
PHILIPS
Mejores no hay

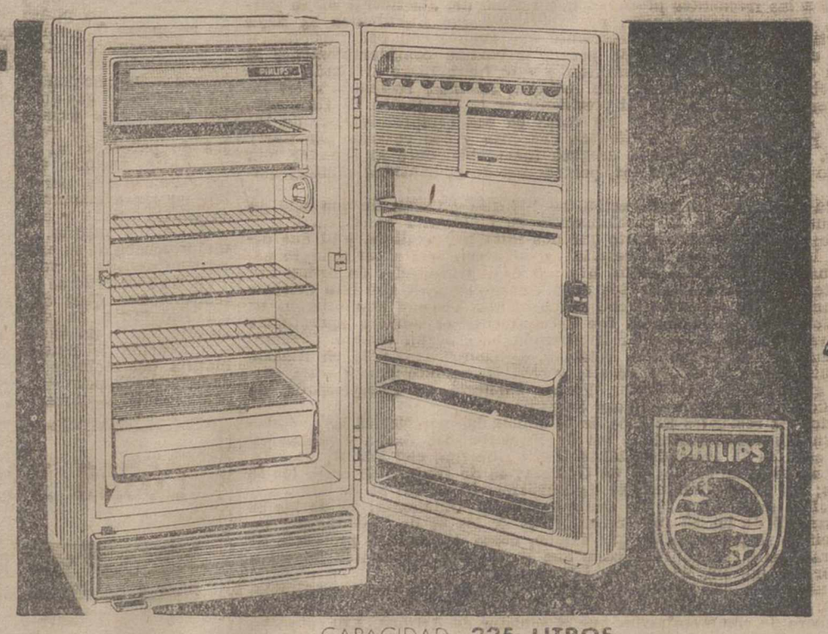

CAPACIDAD: 225 LITROS
VEA LA GAMA COMPLETA DE NUESTROS FRIGORIFICOS
electrogar, S.L.
Mayor, 44

Segundo aniversario de la señora

Doña Purificación Pérez de Nanclares Garrido

que falleció en Palencia el día 13 de Julio de 1962

Después de recibir los Santos Sacramentos y la Bendición Apostólica de S. S.

D. E. P.

Su desconsolado esposo don Fermín Pérez de Nanclares Ruiz-Puente; hijos Purificación, Fermín y Francisco; hijos políticos Carmen Pérez de Acevedo y Amo y Georges David; hermanos Elvira y Francisco; hermanos políticos, nietos, tíos, sobrinos y demás familia,

Al recordar a sus amistades tan triste fecha, ruegan una oración por su alma.

M.C.D.2022

LA VUELTA CICLISTA A FRANCIA

JACQUES ANQUETIL, VENCEDOR ABSOLUTO

Aseguró el maillot amarillo triunfando en la contra-reloj VERSALLES - PARIS

Orleans, 14. — (Servicio especial de Alfil). — Los 81 participantes de la Vuelta a Francia han tomado la salida para la última etapa, a las 8'52 horas entre Orleans y Versalles sobre un recorrido de 118'500 kilómetros.

Entre Versalles y París se correrá la segunda parte de esta última etapa, contra reloj sobre 27'5 kilómetros, esta tarde, con meta en el Parque de los Príncipes.

Durante el recorrido neutralizado en la salida de esta mañana se ha producido un pequeño incidente técnico. El corredor belga Van Schil se ha visto obligado a cambiar de máquina en dos ocasiones.

El público, pese al calor, es muy numeroso en todo el recorrido y será aún más todavía en la segunda parte de esta tarde. — Alfil.

POULIDOR, PRIMERO EN EL MONTE PUNTUABLE

Cote de Dourdan, 14. — (Servicio especial de Alfil). — Raymond Poulidor ha pasado primero por la cima de la pequeña cote de Dourdan, seguido de André Zimmermann y de Benoni Beheyt.

En el descenso los corredores se reagruparon y continuaron la carrera a un despacioso tren camino de Orleans.

Los corredores llevaban un retraso de veinte minutos sobre el horario previsto a su paso por Saint-Cyr-Sur-Dourdan, a 33 kilómetros de la meta. — Alfil.

BEHEYT, VENCEDOR DE LA MEDIA ETAPA

Versalles, 14. — (Servicio especial de Alfil). — El corredor belga Benoni Beheyt ha vencido en la primera parte de la última etapa de la Vuelta a Francia, Orleans-Versalles, sobre 118'500 kilómetros.

Jacques Anquetil, Francia, conserva el maillot amarillo. — Alfil.

CLASIFICACION DE LA PRIMERA MEDIA ETAPA

Versalles, 14. — (Servicio especial de Alfil). — Clasificación de la primera parte de la última etapa, Orleans-Versalles, de 118'500 kilómetros:

1 Beheyt (Bélgica), 3-25-24, con bonificación, 3-24-44.
2 Sels (Bélgica), 3-25-31, con bonificación, 3-25-11.
3 Janssen (Holanda-De Muer).
4 Altig (Alemania-Geminiani).
5 De Roo (Holanda-Geminiani).
6 Darrigade (Francia-Remy).
7 Nijdam (Holanda-Pellenaers).
8 Simpson (Gran Bretaña-Plaud).
9 G. Desmet II (Bélgica-De Kimpe).
10 Van Schil (Bélgica-Magne).
11 Bertrán (España-Pla).
12 Minieri (Italia-Pezzi).
13 Zilverterg (Holanda-Driessens).
14 Gabica (España-Langarica).
15 Class (Bélgica-De Kimpe).
10 Monty (Bélgica-De Muer).
17 Manzaneque (España-Pla).
18 Kunde (Alemania-De Kimpe). Todos en el mismo tiempo que Sels, 3-25-31.
19 Hoban (Gran Bretaña-Magne), 3-27-51.
20 Aernohouts (Bélgica-Magne).
21 Haast (Holanda-Pellenaers).
22 Le Menn (Francia-Plaud).
23 Fantinatto (Italia-Pezzi).
24 Gainche (Francia-Magne).
25 Hamon (Francia-Plaud).
26 Uribezubia (España).
27 Honrubia (España).
28 Duez (Francia).
29 Danson (Gran Bretaña).
30 Barrutia (España).
31 Van Aerde (Bélgica).
32 Babini (Italia).
33 Van der Kerkhove (Bélgica).
34 Vycke (Bélgica).
35 Wouters (Holanda).
36 Groussard (Francia).
37 Brandt (Bélgica).
38 Foucher (Francia).
39 Mastrotto (Italia).
40 G. Desmet (Bélgica).
41 Deberghe (Francia).
42 Georges Groussard (Francia).
43 Adorni (Italia).
44 Graczky (Francia).
45 Hernández (España).
46 Sorgeloos (Bélgica).
47 Van Tongerloo (Bélgica).
48 Cazala (Francia).
49 Poulidor (Francia).
50 Anquetil (Francia).
51 Geldermans (Holanda).
52 Bahamontes (España).
53 Stablinski (Francia).
54 Anglade (Francia).
55 Pauwels (Bélgica).
56 Otaño (España).
57 Elorza (España).
58 Mattio (Francia).
59 Zimmerman (Francia).
60 Dervoben (Bélgica).
61 Spaud (Francia).
62 Segú (España).
63 Franchi (Italia).
64 Pambianco (Italia).
65 Ferrer (Francia).
66 Everaert (Francia).
67 Milessi (Francia).
68 Poulot (Francia).
69 Novak (Francia).
70 Genet (Francia).
71 Vermeulen (Francia).
72 Martín (España).
73 Mazzurati (Italia).
74 Rostollan (Francia).
75 Piñera (España).
76 Galera (España).
77 Novales (Francia).
78 Jiménez (España).
79 De Hann (Holanda).
80 Wrigat (Gran Bretaña).
81 Junkermann (Alemania). Todos en el mismo tiempo que Hoban, 3-27-51. — Alfil.

Por la mañana en Versalles ganó el sprinter belga Beheyt

CLASIFICACION GENERAL DESPUES DE LA MEDIA ETAPA MATINAL

Versalles, 14. — (Servicio especial de Alfil).

Al término de la primera parte de la etapa Orleáns-Versalles, la clasificación general se establece como sigue:

1 Anquetil (Francia), 126-32-54.
2 Poulidor (Francia), a 14".
3 Bahamontes (España), a 1-33.
4 Anglade (Francia), a 4-21.
5 G. Groussard (Francia), a 6-49.
6 Foucher (Francia), a 8-31.
7 Jiménez (España), a 8-31.
8 G. Desmet I (Bélgica), a 10-25.
9 Junkermann (Alemania), a 10-49.
10 Adorni (Italia), a 12-41.
11 Martín (España), a 21-13.
12 Manzaneque (España), a 21-41.
13 Kunde (Alemania), a 36-56.
14 Simpson (G. Bretaña), a 37-16.
15 Gabica (España), a 39-43.
16 Galera (España), a 39-55.
17 Altig (Alemania), a 41-43.
18 Duez (Francia), a 43-13.
19 Novales (Francia), a 43-56.
20 Pauwels (Bélgica), a 45-17.
21 Pambianco (Italia), a 48-09.
22 Elorza (España), a 51-04.
23 Rostollan (Francia), a 51-12.
24 Janssens (Holanda), a 56-03.
25 Babini (Italia), a 1 h. 01 m. 10ss.

EQUIPOS

Versalles, 14.—(Servicio especial de «Alfil»).

Clasificación por equipos de la primera parte de la XXII y última etapa de la Vuelta a Francia:

1 De Kimpe, 10-16-26.
2 De Muer, 10-18-53, 55 puntos.
3 Pla-Sanchis, 10-18-53, a 55.
4 Geminiani, 10-18-53, 55.
5 Magne, 10-21-13, 49.
6 Plaud, 10-21-13, 55.
7 Naeye, 10-21-13, 62.
8 Pellenaers, 10-21-13, 63.
9 Pezzi, 10-21-13, 69.
10 Langarica, 10-21-13, 70.
12 Remy, 10-21-13, 100.

PELICULA DE LA ETAPA DE ESTA MAÑANA

Versalles, 14.—(Servicio especial de Alfil).

Al tomar la salida los 81 corredores participantes en la Vuelta a

Francia, hace buen tiempo. A las 08,52 toman la salida para la primera parte de la XXII y última etapa de este Tour, sobre la distancia de 118,500 kilómetros, que los llevarán a Versalles.

El comienzo de la carrera es muy lento y el único incidente notable es una caída sin gravedad de Grazcyk, en la hierba en el kilómetro 45. La etapa comienza a animarse hacia el kilómetro 69, donde, sin éxito, Van Tongerloo y Milesi, seguidos de Novak ensayan una escapada.

El pelotón los alcanza e inmediatamente toma mayor velocidad, que contrasta con la observada al principio de etapa y a lo largo de dos horas. Rodando juntos, los 81 corredores llegan a la subida de la Cote de Dourdan, último col valedero para el gran Premio de la Mon-

taña, cuyo vencedor es Bahamontes desde la víspera.

En la cima del col, kilómetro 83, Poulidor pasa primero, seguido de Zimmermann, Beheyt y Stablinki. Estos cuatro corredores llevan una ventaja de 5 segundos al pelotón conducido por Anglade, Simpson, Georges Groussard y Nijdam. En el descenso se escinde el pelotón en tres grupos, pero casi inmediatamente los dos primeros se unen, y a continuación se produce la reagrupación general.

En la entrada de Angervilliers, kilómetro 81, Beheyt demarra, perseguido por Genet, Mattio, De Roo, Nijdam y Denson.

A estos últimos se unen pronto, Gabica, Simpson, Cazala, Claes, Stablinski, Manzaneque, Darrigade y Kunder, pero el pelotón los alcanza y Benoni Beheyt continúa en cabeza.

En Limouers, kilómetro 97, el campeón del mundo lleva una ventaja de 35 segundos. Dos kilómetros después, Simpson se separa del pelotón imitado por Kunde, Bertrán, Minieri, Nijdam, De Roo, Monti, Darrigade, Claes y Gilbert Desmet II.

En Saint - Remy - les - Chevreuses, kilómetro 104, Beheyt lleva una ventaja de 40 segundos y de 50 al grupo principal. Detrás de Beheyt el pequeño pelotón de los perseguidores se refuerza con otros elementos, entre ellos Altig, Manzaneque, Sels y Cazala.

Beheyt entra en cabeza en el circuito de meta y resiste la persecución de los corredores del primer pe-

lotón para ganar finalmente con siete segundos de ventaja ante Sels, Janssens, Altig, etc.

El grupo principal llega con un retraso de 2 minutos, 27 segundos. Anquetil termina casi a la misma altura que Poulidor y ambos conservan sus posiciones. Anquetil conserva el maillot amarillo.

La prueba contra reloj de este mediodía sobre 27,500 kilómetros, designará el vencedor de la LI edición de este Tour de Francia, que termina hoy en el Parque de los Príncipes.

LA ETAPA FINAL CONTRA RELOJ

París, 14. — (Servicio especial de Alfil). — Sesenta corredores han llegado ya a la meta de París.

El mejor tiempo realizado hasta ahora, ha sido de Rudi Altig (Alemania), que ha invertido 37 minutos y 28 segundos.

A continuación, el holandés Geldermans 39 minutos y 16 segundos.

ANQUETIL, VENCEDOR, COMO ESTABA PREVISTO

París, 14. — (Servicio especial le Alfil). — Jacques Anquetil, ha ganado la media etapa contra reloj, y por consiguiente, el LI Tour de Francia.—Alfil.

El italiano GIMONDI ganó LA VUELTA DEL PORVENIR

En la última etapa (ganada por el holandés Karstens) perdió el español GINES GARCIA el "maillot amarillo"

En las restantes clasificaciones; por equipos, maillot verde y montaña, triunfo español

LA ULTIMA ETAPA

Orleans, 14. — (Servicio especial de Alfil).

Los 70 corredores participantes en la Vuelta del Porvenir, han tomado la salida para la última etapa, Orleans-París, a las 11,00 horas de esta mañana.

El tiempo era bueno pero muy caluroso.

KARSTENS GANO LA ETAPA Y GIMONDI VENCEDOR ABSOLUTO

París, 14.—(Servicio especial de Alfil).

Gerbens Karstens ha vencido en la XIII y última etapa de la Vuelta del Porvenir, Orleans-París, sobre 129,500 kilómetros.

El corredor italiano Felice Gimondi se ha adjudicado el Tour de l'Avenir.

LOS PRIMEROS DE LA ETAPA

París, 14.—(Servicio especial de Alfil).

Clasificación en la XIII y última etapa:

1 Karstens (Holanda), 3-01-25, con bonificación: 3-00-55.
2 Swerts (Bélgica), 3-01-25, con bonificación: 3-01-10.
3 Aimar (Francia), 3-01-25.
4 Zoet (Holanda), mismo tiempo.
5 Ex aequo:
Tous (España).
Sagarduy (España).
Valencic (Yugoslava).
Carvalho (Portugal).
Chappe (Francia).
Gawlicek (Polonia).
Luthi (Suiza).
Lacroix (Bélgica).
Dumont (Francia).
Hava (Checoslovaquia).
Beker (Polonia).
Lasco (Checoslovaquia).
Dalla Pona (Italia).
Surminski (Polonia).
Addy (Italia).
Todos en el mismo tiempo de 3-01-25.
28 García (España), 3-03-50.
46 Díaz (España), 3-07-01.
49 Quesada (España), 3-08-01.
51 Blanco (España), ídem.
60 Mayoral (España), 3-09-51.
63 Mendiburu (España), ídem.

CLASIFICACION GENERAL DEFINITIVA

París, 14.—(Servicio especial de «Alfil»).

Clasificación general, final, de la cuarta Vuelta del Porvenir:

1 Gimondi (Italia), 53-30-51.
2 Aimar (Francia), 53-31-33, a 42".
3 Ginés García (España), 53-33-08, a 2-17.
4 Spruyt (Bélgica), 53-34-46, a 5-59.
5 Tous (España),53-36-50, a 5-59.
6 Gawliczek (Polonia), 53-39-23, a 8-32.
7 Letort (Francia), 53-41-15, a 10-24.
8 Delisle (Francia), 53-43-30, a 12-39.
9 Sagarduy (España), 53-43-39, a 12-48.
10 Karstens (Holanda), 53-45-38, a 14-47.
11 Beker (Polonia), 53-45-53.
12 Zapala (Polonia), 53-45-56.
13 Díaz (España), 53-46-31.
14 Martinazzo (Italia), 53-48-34.
15 Kudra (Polonia), 53-50-03.
16 Hava (Checoslovaquia), 53-50-18.
17 Raymond (Francia), 53-53-26.
18 Chappe (Francia), 53-54-26.
19 Valencic (Yugoslavia), 53-57-04.
20 Massi (Italia), 54-00-53.
.....
23 Blanco (España), 54-02-01.
24 Quesada (España), 54-02-33.
26 Mendiburu (España), 54-06-21.
30 Mayoral (España), 54-15-22.

PARA EL PREMIO DE LA MONTAÑA

París, 14.—(Servicio especial de Alfil).

Clasificación para el Gran Premio de la Montaña: paso de los corredores por la Cote de Dourdan, tercera categoría:

1 Tous (España), 5 puntos.
2 Valencic (Portugal), a 8 segundos, 4 puntos.
3 Sagarduy (España), a 12 segundos, 3 puntos.
4 Carvalho (Portugal), mismo tiempo, 2 puntos.
5 Swerts (Bélgica), a 18 segundos, 1 punto.
6 Gawliczek (Polonia), 23 segundos.
7 Lacroix (Bélgica).
8 Surminski (Bélgica).

CLASIFICACION POR PUNTOS

París, 14. — (Servicio especial de Alfil). — Clasificación final por puntos de la Vuelta del Porvenir:

1 Sagarduy (España), 119 puntos.
2 Serts (Bélgica), 110.
3 Gimondi (Italia), 91.
4 Aimar (Francia), 85.
5 Díaz (España), 79.
6 Spruyt (Bélgica), 75.
7 Gawlisecz (Polonia), 70.
8 Ginés García (España), 60.
9 Karstens (Holanda), 56.
10 Sambi (Italia), 56.
11 Letort (Francia), 52.
12 Raymond (Francia), 48.
13 Chappe (Francia), 45.
14 Kudra (Polonia), 44.
15 Campagnari (Italia), 40.

EQUIPOS EN LA ETAPA

París, 14. — (Servicio especial de Alfil). — Clasificación por equipos en la XIII y última etapa de la Vuelta del Porvenir:

1 Francia, 9-04-15, 13 puntos.
2 Polonia, ídem, 15.
3 Italia, 9-05-00.
4 Bélgica, 9-06-41, 37.
5 España, ídem, 38.
6 Checoslovaquia, ídem, 39.
7 Yugoslavia, 9-09-07.
8 Gran Bretaña, 9-12-12.
9 Holanda, 9-12-41.
10 Luxemburbo - Nueva Zelanda, 9-12-54, 83.
11 Suiza, ídem, 87.
12 Portugal, 9-21-07.

GENERAL POR EQUIPOS

París, 14. — (Servicio especial de Alfil). — Clasificación general final por equipos de la Vuelta del Porvenir:

1 España, 160-16-00.
2 Francia, 160-28-19.
3 Polonia, 160-37-48.
4 Italia, 160-45-59.
5 Bélgica, 161-35-30.
6 Checoslovaquia 161-39-58.
7 Holanda, 161-59-59.
8 Yugoslavia, 162-01-29.
9 Portugal, 162-52-43.
10 Luxemburgo - Nueva Zelanda, 163-42-58.
11 Gran Bretaña, 163-44-09.
12 Suiza, 164-17-07.

PELICULA DE LA AULTIMA ETAPA

París, 14.—(Servicio especial de Alfil).

El italiano Felice Gimondi se ha adjudicado finalmente el IV Tour de l'Avenir, después de despojar al español Ginés García del jersey de líder en la última etapa.

Gimondi, que desde hacía largo tiempo vivía a la sombra del español, se ha aprovechado hoy de la emboscada tendida por los franceses en el valle de Chevreusse para seguir al francés Aimar, con el fin de impedirle que se apoderase del codiciado jersey amarillo con bandas blancas. Gimondi consiguió perfectamente su objetivo, dando así la segunda victoria individual a Italia. La primera correspondió a Guido de Rosso en 1961, año de la constitución del pequeño Tour.

Sin embargo, es preciso reconcer que el equipo español, bajo la sabia dirección de Gabriel Saura, ha dominado la gran prueba del ciclismo amateur. Así, el maillot verde ha permanecido sobre los hombros de Juan Sagarduy (el más completo de los corredores que han participado en este Tour del año 64) quien ha conquistado igualmente el Gran Premio de la Montaña.

España se ha adjudicado asimismo el primer puesto en la clasificación final por equipos, por tercera vez en el historial de la carrera. Si el equipo español no se hubiese dejado sorprender en el valle de Chevreusse, la supremacía hispana hubiese sido total añadiendo a sus lauros el triunfo individual.

Desde la salida de Antibes, los franceses consiguen hurtarse a la vigilancia hispano-italiana. Aimar se coloca bien pronto a la rueda de García y de Gimondi en las montañas de la Auvernia. Luego, el equipo francés lanza su ofensiva en los meandros de valle de Chevreusse, pero cin contar con el italiano Gimondi. Este, que se había desprendido de la vigilancia de García, se sitúa ahora al lado de Aimar no dejándole ya hasta el Parque de los Príncipes, donde logró imponerse al sprint el holandés Karstens.

Este IV Tour del Porvenir, que acaba de terminar, ha contribuido a hacer popular esta prueba, al mismo tiempo que útil para el desarrollo del ciclismo mundial.

GARCIA, DESOLADO

París, 14.—(Servicio especial de Alfil).

«Yo debería haber ganado, pero el ataque que resultó victorioso, llegó en un momento que nadie lo esperaba, y cuando intenté reacionar, ya no fue posible alcanzar a los fugitivos».

Esto ha manifestado en el Parque de los Príncipes el español Ginés García, que se hallaba totalmente desolado y sin que pudieran consolarle sus destrozados compañeros de equipo. Todos acusaban enorme fatiga.

Por su parte, el gran vencedor Gimondi, ha manifestado que a diez kilómetros de la llegada sabía perfectamente que García no podría alcanzarle. «Nosotros —dice refiriéndose al equipo italiano— habíamos planeado el ataque final de tal manera que los españoles no tuviesen tiempo para reaccionar y contrarrestar nuestra ofensiva».

Clasificaciones

Individual de la 21 etapa

Orelans, 13. — Servicio especial de Alfil).

1 Stablinski, 9-28-33, con bonificación.
2 Babini, 9-29-04, con bonificación.
3 Ferrer, 9-29-34.
4 Novales, idem.
5 G. Desmet II, ídem.
6 Honrubia (España), ídem.
7 Sels, 9-39-10.
8 Janssens, mismo tiempo.
9 Beneyt, id.
10 Minieri.
11 Hoban.
12 Darrigade.
13 Fantinato.
14 De Roo.
15 Graczyk.
16 G. Desmet I.
17 Sorgeloos.
18 Franchi.
19 Gainch.
20 Mazzacuratti.
21 Haast.
22 Segú.
23 Schil.
24 Barrutia.
25 Altig.
26 Milesi.
27 Denson.
28 Duez.
29 Derboven.
30 Le Menn.
31 Bertrán.
32 Delberghe.
33 Claes.
34 Simpson.
35 Van de Kerkhove.
36 J. Grousard.
37 Epaud.
38 Wouters.
39 De Haan.
40 Brandts.
41 Cazala.
42 Mastrotto.
43 Wright.
44 Hamon.
45 Junkermann.
46 Kude.
47 Van Aerde.
48 Uribezubia.
49 Manzaneque.
50 G. Groussard.
51 Anquetil.
52 Adorni.
53 Geldermans.
54 Everaert.
55 Foucher.
56 Pauwels.
57 Otaño.
58 Barrutia.
61 Poulidor.
62 Vyxcke.
63 Bahamontes.
64 Pambianco.
65 Gabica.
66 Mattio.
67 Novak.
68 Monti.
69 Vermeulen.
70 Galera.
71 Hernández.
72 Zilverberg.
73 Martín.
74 Nijdam.
75 Van Tongerloo.
76 Poulot.
77 Genet.
78 Piñera.
79 Rostollan.
80 Jiménez.
81 Anglade. Todos en el mismo tiempo que Sels, 9-39-10.

General después de la 21 etapa

Orleans, 13. — (Servicio especial de Alfil). — Después de la XXI etapa de la Vuelta a Francia, la clasificación general queda establecida de la siguiente forma:

1 Anquetil (Francia), 123-05-03.
2 Poulidor (Francia), 123-05-17, a 14".
3 Bahamontes (España), 123-06-36, a 1-33.
4 Anglade (Francia), 123-09-24, a 4-11.
5 G. Groussard (Francia), 123-11-52, a 6'49.
6 Foucher (Francia), 123-12-58, a 7-55.
7 Jiménez (España), 123-13-34, a 8-31.
8 G. Desmet I (Bélgica), 123-15-18, a 10-25.
9 Junkermann (Alemania), 123-15-52, a 10-49.
10 Adorni (Italia), 123-17-44, a 12-41.
11 Martín (España), 123-26-16, a 21-13.
12 Manzaneque (España), 123-35-04, a 30-01.
13 Kunde (Alemania), 123-44-19.
14 Simpson (G. Bretaña), 123-44-49.
15 Galera (España), 123-47-06.
16 Gabica (España), 123-47-24.
17 Duez (Francia), 123-48-16.
18 Novales (Francia), 123-48-59.
19 Altig (Alemania), 123-49-06.
20 Pauwels (Bélgica), 123-50-20.
21 Pambianco (Italia), 123-53-12.
22 Rostollan (Francia), 123-56-15.
23 Elorza (España), 123-56-17.
24 Janssens (Holanda), 124-03-26.
25 Babini (Italia), 124-06-28.
26 Hernández (España), 124-07-46.
27 Mattio (Francia), 124-13-53.
28 Mastrotto (Francia), 124-17-34.
29 Vermeulen (Francia), 124-20-17.
30 Monty (Bélgica), 124-26-32.
31 Gainche (Francia), 124-30-05.
32 Epaud (Francia), 124-33-28.
33 Van Schil (Bélgica), 124-33-45.
34 Stablinski (Francia), 124-34-40.
35 Sels (Bélgica), 124-36-13.
36 Zimermann (Francia), 124-38-04.
37 Zilberberg (Holanda), 124-45-21.
38 Haast (Holanda), 124-47-44.
39 Geldermans (Holanda), 124-49-01.
40 Uribezubia (España), 124-50-39.
41 G. Desmet II (Bélgica), 124-51-48.
42 Otaño (España), 124-58-22.
43 Segú (España), 124-58-55.
44 Vyncke (Bélgica), 125-00-22.
45 De Roo (Holanda), 125-02-50.
46 Franchi (Italia), 125-04-52.
47 Poulot (Francia), 125-05-49.
48 Fantinato (Italia), 125-05-58.
49 Mazzacurati (Italia), 125-07-12.
50 Delberghe (Francia), 125-09-53.
51 Beheyt (Bélgica), 125-11-52.
52 Piñera (España), 125-12-07.
53 Van Tongerloo (Bélgica), 125-16-26.
54 Wright (G. Bretaña), 125-16-50.
55 Ferrer (Francia), 125-16-56.
56 Bertrán (España), 125-19-26.
57 Cazala (Francia), 125-22-40.
58 Van Aerde (Bélgica), 125-22-50.
59 Van de Kerkhove (Bélgica), 125-23-41.
60 De Haan (Holanda), 125-25-19.
61 Everaert (Francia), 125-30-17.
62 Sorgeloos (Bélgica), 125-30-44.
63 Minieri (Italia), 125-32-38.
64 Wouters (Holanda), 125-34-26.
65 Hoban (G. Bretaña), 125-40-55.
66 Derboven (Bélgica), 125-41-43.
67 Nijdam (Holanda), 125-42-39.
68 Darrigade (Francia), 125-42-44.
69 Brandts (Bélgica), 125-47-39.
70 Le Menn (Francia), 125-50-04.
71 Hamon (Francia), 125-50-43.
72 Denson (G. Bretaña), 125-56-16.
73 J. Groussard (Francia), 125-58-18.
74 Barrutia (España), 125-58-38.
75 Aerenhouts (Bélgica), 126-01-57.
76 Graczyk (Francia), 126-01-58.
77 Milesi (Francia), 126-03-58.
78 Genet (Francia), 126-11-57.
79 Claes (Bélgica), 126-13-42.
80 Honrubia (España), 126-16-21.
81 Novak (Francia), 126-17-50.

Por puntos

Orleans, 13. — (Servicio especial de Alfil). — La clasificación por puntos, después de la XXI etapa de la Vuelta a Francia, es la siguiente:

1 Janssen (Holanda), 194 puntos.
2 Sels (Bélgica), 183.
3 Altig (Alemania), 145.
4 G. Desmet (Bélgica), 142.
5 Poulidor (Francia), 126.
6 Anquetil (Francia), 101.
7 Nijdam (Holanda), 97.
8 Beheyt (Bélgica), 83.
9 Adorni (Italia), 77.
10 Wright (Gran Bretaña), 76.
11 Bahamontes (España), 75.
12 Darrigade (Francia), 71.
13 Anglade (Francia), 66.
14 Jiménez (España), 60.
15 Foucher (Francia), 59.

Montaña

BAHAMONTES, CONFIRMA SU TITULO DE REY DE LA MONTAÑA

Versalles, 14. — (Servicio especial de Alfil). — Paso de los corredores por la cote de Dourdan, último col, cuarta categoría, valedero para el Gran Premio de la Montaña.

1 Poulidor (Francia), 3 puntos.
2 Zimmermann (Francia), 2.
3 Beheyt (Bélgica), 2 puntos. Todos mismo tiempo.

CLASIFICACION FINAL

Versalles, 14. — (Servicio especial de Alfil). — Clasificación general del Gran Premio de la Montaña:

1 Bahamontes (España-Remy), 173 puntos.
2 Jiménez (España-Langarica), 167.
3 Poulidor (Francia-Magne), 89.
4 Junkermann (Alemania-De Kimpe), 47.
5 Anglade (Francia-De Muer), 43.
6 Anquetil (Francia - Geminiani), 34.
7 Foucher (Francia-De Muer), 33.
8 Kunde (Alemania-De Kimpe), 26.
9 Adorni (Italia-Pezzi), 26.
10 Piñera (España-Langarica), 23.
11 Simpson (Gran Bretaña-Plaud), 19.
12 Rostollan (Francia-Geminiani), 17.
13 Gabica (España-Langarica), 15.
14 Ex aequo:
Poulot (Francia-Magne).
Manzaneque (España-Pla), 12.
16 Ex aequo:
Pambianco (Italia-Pezzi).
Galera (España-Langarica), 11.
18 Martín (España-Remy), 10.
19 Ex aequo:
Altig (Alemania-Geminiani).
Derboven (Bélgica-Naeye), 9.
21 G. Groussard (Francia-De Muer), 8.
22 Ex aequo:
Novales (Francia-Remy).
Pauwels (Bélgica-Remy), 5.
24 Ex aequo:
J. Groussard (Francia-De Muer).
G. Desmet I (Bélgica-De Kimpe), 4
26 Ex aequo:
Brandts (Bélgica-Driessens).
Zimmermann (Francia-Geminiani), 3.
28 Aerenohouts (Bélgica-Magne), 2.
29 Ex aequo:
Montu (Bélgica-De Muer).
Van Schil (Bélgica - Magne).
Denson (Gran Bretaña-Naeye).
Darrigade (Francia-Remy).
Beheyt (Bélgica-De Kimpe), 1 punto. — Efe.

M.C.D.2022

La Vuelta Ciclista a Francia

Stablinski ganó, por fin, una etapa

Y le dió tiempo a presenciar desde la tribuna el sprint del pelotón que era «dramático» por el maillot verde

Orleans, 13.—(Servicio especial de Alfil. Comentarios por Robert Descamps).

Jean Stablinski ha manifestado su alegría en Orleans, alegría profunda pero muy discretamente manifestada por cierto. Al derrotar, en el circuito del campo de Marte al italiano Babini, a los franceses Ferrer, y Novales, al belga Gilbert Desmet II y al español Honrrubia, sus cinco compañeros de los últimos cincuenta kilómetros, el campeón de Francia ha respetado la tradición y ha ganado su habitual victoria de etapa en la Vuelta. Además ha obtenido su primer éxito de 1964 y, para un hombre y al que todos creían perdido para el deporte cuando sufrió, en octubre pasado, la dramática caída de Fontenay-Sous-Bois, con multitud de fracturas en la cara, las razones de su alegría son claras y numerosas.

Muy claramente en los últimos metros, se impuso a sus adversarios, los que habían escapado con él desde la salida de Clemont-Sur-Sauldre, y Jean Stablinski, después de haber sido felicitado por el alcalde de Orleans y por las notabilidades locales, después de haber dado a los periodistas sus impresiones de vencedor, tuvo tiempo de sobra para acudir junto al juez de llegada y para instalarse en la tribuna, desde la que presenció el «sprint» del peloton, que se disputaba el séptimo puesto.

En efecto, mientras el grueso del pelotón continuaba, como lo había hecho desde por la mañana, a un ritmo de 30 kilómetros hora, Stablinski (hoy le ha dejado en libertar y a fe que supo aprovecharla), con Férrer, Desmet, Honrubia, Novales y Babini, se largaron a una velocidad de crucero mucho más elevada. Al término de esta etapa de 311 kilómetros habían sacado al pelotón general una ventaja de nueve minutos. Pero esta no podía inquietar a los ases bien situados en la general, ya que el mejor clasificado de todos los escapados, Novales, ocupaba el día anterior el puesto vigésimotercero, a 53 minutos y 52 segundos de Anquetil.

En cuanto a Anquetil y Poulidor no se han perdido de vista ni un momento. Catorce segundos siguen separándoles. Y, salvo coyunturas ideal para uno o para otro, que permita al afortunado lanzarse a un gran ataque, habrá que esperar a la semietapa Orleans-Versalles de mañana por la mañana y, probablemente, a la semietapa contra reloj que, por la tarde, se disputará, como epílogo de la carrera, entre Versalles y París para conocer el nombre del vencedor de esta vuelta a Francia 1964 que tan competida se presenta en su final.

Catorce segundos. Esta es también la distancia que separa en dos bandos, a los deportistas franceses. Tenemos ahora a los «anquetilistas». Pasa ahora en Francia lo que sucedía en Italia en la época de Bartali y Coppi. Pero, al menos durante el recorrido entre Clermont-Ferrand y Orleans, la rivalidad entre ambos campeones fue sonriente. Se les encontró juntos, en numerosas ocasiones, junto a los carteles y banderolas que animaban a uno y otro.

A todo lo largo de los 311 kilómetros de la etapa Marathon, Anquetil y Poulidor no se han perdido de vista. Terminaron la etapa en compañía de otros 75 corredores, y ahora ya podemos dar como absolutamente seguro vencedor de la quincuagésimoprimera Vuelta Ciclista a Francia será un francés, su nombre ¿Anquetil? ¿Poulidor? Eso quizás es pronto para decidirlo con seguridad, ya que todo pronóstico sería gratuito.

Ninguno entre los rivales directos de los dos ases franceses ha intentado sorprenderles en esta penúltima etapa. Pues sí, antes de que comenzara la última etapa, unos cuantos corredores quisieron recoger algunas migajas de gloria, ninguno de los escapados representaba, ni por lo más remoto, un peligro para ninguno de los hombres de cabeza.

Jean Stablinski, ya lo hemos indicado más arriba, asistió desde la tribuna al «sprint» por el séptimo puesto. Tuvo ocasión de deleitarse viéndole, pues la lucha fue encarnizada. El belga Sels, a veinte metros de la línea, tenía ya prácticamente en el bolsillo el séptimo puesto, pero Janssen luchaba también con todas sus fuerzas. Mal colocado al comienzo del «sprint», el holandés encontró delante de él a Behayt, Minieri y Hoban, que formaban algo así como un telón. Como un diablo, luchó para quitárselos de encima, y lo logró, lanzando materialmente su máquina hacia la línea, pero llegó ya sólo para adjudicarse el octavo puesto. Así, Sels solamente le sacaba un punto de ventaja y continúan siendo once los que separan a estos dos hombres, a 24 horas del final. Nada hay, pues, definitivamente resuelto en esta Vuelta a Francia, excepto el premio de la Montaña, que lleva un nombre muy conocido para los ciclistas franceses: El de Federico Martín Bahamontes.

BAHAMONTES, nuevamente Rey de la Montaña

Sí, el duelo Anquetil-Poulidor no terminará hasta la pista del Parque de los

Príncipes. Sí, la lucha Janssen-Sels, por el «maillot verde» no se decidirá hasta que ambos hayan liquidado el último de los 4.504 kilómetros de la prueba, por el contrario todo está resuelto por lo que respecta al Premio de la Montaña Federico Martín Bahamontes, por sexta vez, se ha ceñido la corona de «Rey de la Montaña». Ya hizo lo mismo en 1954, en 1958, en 1959, en 1962 y en 1963.

Pero para obtener su victoria, ya desde hoy, Bahamontes no ha actuado del mismo modo. Al día siguiente del Puy-de-Dome, los trepadores estaban fatigados. Por ello, Raoul Remy y Bahamontes delegaron en Novales. El joven normando arrancó y pasó el primero por la cumbre del Cratere, después de haber dejado al belga Aerenhouts, que se le había unido, bastante retrasado. Así Novales ganó los 3 puntos, Aerenhouts los dos del segundo y Darrigade, para completar la «faena», se lanzó al «sprint» y ganó el punto que correspondía al tercero. Bahamontes y Jiménez continúan, pues, en las posiciones que tenían ayer y la subida de

Dourdan, mañana, por la mañana, no podrá cambiar absolutamente nada.

Premios y curiosidades

EL «PREMIO NARANJA»

Orleáns, 13.—(Servicio especial de Alfil).

El premio «Naranja» de la 21 etapa de la Vuelta a Francia ha sido concedido al corredor francés Jean Graczyk por su continuada amabilidad y hoy, en concreto, porque, espontáneamente ha ido a presentar excusas al belga Beheyt, a quien había empujado involuntariamente en el curso del sprint final de la etapa.

La media general de la Vuelta a Francia, después de la 21 etapa es de 35,567 kilómetros por hora.

La del primer clasificado, 35,409 kilómetros por hora.

PREMIO A LA PROGRESIVIDAD

Orleáns, 13.—(Servicio especial de Alfil).

La prima de la progresividad le ha sido concedida hoy al corredor francés Novales, gran animador de esta 21 etapa de la Vuelta a Francia.

Novales, en efecto, ha pasado del lugar 23, al 18 de la clasificación general.

La prima de la «cabeza y piernas» ha sido concedida también hoy al mismo corredor por su destacada actuación en la etapa. Inteligente y fuerte en la cote du Cratere, para proteger la puntuación para el Gran Premio de la Montaña de su compañero de equipo, Bahamontes, luego, a la hora de tomar una decisión, se lanzó a la fuga, siendo uno de los corredores que llegaron a Orleáns con cerca de 10' de ventaja sobre el resto del pelotón.

CONTRA EL «DUPING»

Orlenas, 13. — (Servicio especial de Alfil).

En el marco de la lucha contra el «duping» emprendida por los organidores de la Vuelta del Porvenir, los cinco primeros clasificados en la general, final, en París, deberán presentarse obligatoriamente en la enfermería del Parque de los Príncipes, para un examen de orina.

Las pruebas de laboratorio serán enviadas directamente a la Federación Francesa de Ciclismo, que decidirá sobre la aplicación de sanciones, si hubiere lugar.

Alrededor de la Vuelta

Aplausos a Poulidor y pitos para Anquetil

Orleans, 13. — (Servicio especial de Alfil).

Anquetil no tendrá un buen recuerdo del Puy-De-Dome, ciertamente, ni de Clermont-Ferrand, primero porque estuvo a punto del agotamiento y, aunque se recuperó algo, estuvo a punto, también de perder el «maillot» amarillo; después, porque fue recibido con silbidos y gritos que todavía no se ha explicado. Anquetil no merecía esto. El propio Poulidor lo ha deplorado: «Hemos luchado hasta el extremo de nuestras fuerzas, y Jacqués, verdaderamente, no merecía que le insultaran».

Pero la cosa se ha renovado, aunque con menos gravedad que la víspera, en el control de salida de la vigesimoprimera etapa, en Clermont-Ferrand. Los corredores se habían levantado con los primeros albores del día, para enfrentarse con la etapa más larga, y la prueba se presentaba dura, sobre todo por lo que habían sufrido el día anterior. Alrededor del lugar de concentración y

control de salida, la gente llegaba poco a poco y se mostraba extrañamente tranquila. La señal fue la aparición de Poulidor. Sonaron aplausos, le acompañaron gritos de aclamación. El tono de esta manifestación cambió, y también su signo, cuando apareció Anquetil, con su jersey amarillo, el que había conservado tan valientemente. Hubo movimientos diversos, pero la mayoría de los que un momento antes habían aclamado a Poulidor, ahora silbaron y gritaron a Anquetil.

Los corredores del Tour comen, verdaderamente, como ogros. Hacen una verdadera comida por la mañana, al levantarse de la cama, comen, siguen comiendo, en el reavituallamiento de la mañana, antes de la salida (y además se llenan los bolsillos de frutas, tartas, pasteles de arroz, bocadillos, etc), y tienen además otros dos puestos de reavituallamiento —hoy— entre Clermont-Ferrand y Orleans: en Montlucon y en Bourges.

Poulidor, por ejemplo al despertarse se toma una gran taza de café con leche, con pan, mantequilla y mermelada; después devora un filete de unos 250 gramos aproximadamente, dos huevos cocidos y dos pastas de manteca, todo ello acompañado con dos vasos de agua mineral.

Vittorio Adorni, el mejor italiano de esta Vuelta a Francia, hará la gira de contratos posteriores a la Vuelta con todas las figuras, durante más de tres semanas aproximadamente. Simpson no tiene todavía ningún contrato para julio, y solamente cuatro para agosto.

Anquetil y Poulidor tienen aproximadamente unos cincuenta contratos cada uno.

Henry Anglade fue acogido en Orleans con grandes muestras de entusiasmo por una de sus más ardientes particularias la cual, desde el instante que pasó la línea de meta, no le dejó dar ya un paso. Se trata de su hijita Annick, de 4 años y medio, a la que Anquetil regaló un ramo de flores de primero de la general.

La figura del día

STABLINSKI

Orleáns, 13.—(Servicio especial de Alfil).

Tarjeta de identidad:

Nombre propio: Jean.

Apellido: Stablinski.

Nacido el 21 de mayo de 1932, en Thun St. Amand (Norte).

Casado, padre de un niño (Jacques), de ocho años.

Estatura: 1,70 metros.

Peso: 65 kilos.

Comenzó a correr en 1948 y pasó a profesional en 1953.

Detalle particular: la ortografía de su nombre, en realidad, es la siguiente: Stablewski, aunque se utilice generalmente la otra, más conocida, de Stablinski.

Sus títulos:

Campeón militar de Francia 1953; campeón profesional de Francia 1960, 1962, 1963; campeón del mundo 1962.

Otras victorias:

París-Brujas 1964; París-Valenciennes, 1955; Vuelta de las Provincias del Sureste, 1956; Vuelta del Oise, 1957; Vuelta a España, 1958; Niza-Génova, 1960; circuito belga de las tres ciudades hermanas, 1962; París-Bruselas, 1963; etc.

Su pasado en la Vuelta a Francia:

Trigésimoquinto en 1955; cuadragésimotercero en 1957; en este año, además, fue primero en Marsella; sexagésimooctavo en 1958; cuadragésimosegundo en 1961; en este año, además, fue primero en Chalon-Sur-Saona; trigésimo en 1962 (primero además en Cascassonne).

Su peor recuerdo:

El accidente de que fue víctima el 27 de octubre pasado en Fontenay, en el que sufrió numerosas fracturas en la cara y estuvo a punto de significar el final de su carrera deportiva.

ALFA

TOTALMENTE AUTOMATICA

¡Señora!

Vd. también podrá realizar con toda facilidad y sin aprendizaje especial, preciosas mantelerías y delicados bordados, que transformen su hogar haciéndolo más íntimo y agradable su vida familiar.

Solicite hoy mismo una demostración en un establecimiento ALFA, y no olvide que...

UNA ALFA SE COMPRA EN EL MOMENTO Y SE PAGA EN COMODOS PLAZOS

Solicite una demostración en cualquier establecimiento ALFA

CENTRAL PUBLICIDAD

MAQUINAS DE COSER ALFA S. A. - EIBAR

P-85

NOMBRE Y APELLIDO _____

DIRECCION _____

POBLACION Y PROVINCIA _____

SOLICITA GRATIS FOLLETO EN COLORES DE MAQUINAS DE COSER Y DE TRICOTAR (TACHESE LO QUE NO INTERESA)

M.C.D.2022

La fiesta del fin de curso escolar primario se celebró el sábado en la Plaza de Toros de Palencia

Fue inaugurada la exposición de trabajos escolares en el Ayuntamiento

Brillante exhibición de agrupaciones corales infantiles y tablas de gimnasia

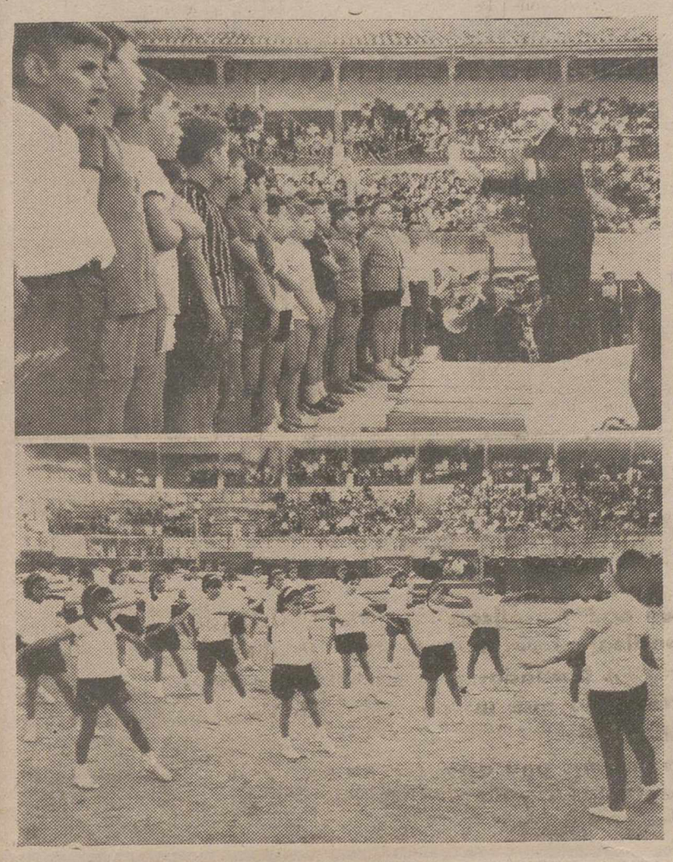

Dos momentos de la Fiesta escolar «Fin de Curso», celebrada el pasado sábado en la Plaza de Toros. Arriba: los coros de las Escuelas nacionales, de Palencia, acompañados de la Banda Municipal, y dirigidos por el maestro Moro, interpretan el Himno a Palencia. Abajo: una tabla de Gimnasia, ofrecida por alumnas de enseñanza primaria.—(Fotos PAYA).

En la tarde del pasado sábado, día 11 de julio, tuvo lugar en Palencia la fiesta de fin de Curso escolar primario 1963-64.

Primeramente se llevó a cabo la inauguración oficial de la exposición escolar instalada en el Salón de sesiones del Palacio Municipal; a las cinco y media de la tarde se procedió a esta inauguración, hallándose presentes el concejal delegado de Cultura, don Antonio Baranda Marín y la Inspectora jefe de Enseñanza primaria, doña Leito Cantero Escudero: asistían asimismo los concejales señores Abad y Blasco, así como el delegado provincial de Juventudes, representación de la Sección Femenina, y directores y maestros de los grupos escolares, escuelas graduadas y unitarias, de la capital.

Esta exposición se halla integrada por más de trescientos trabajos procedentes de las Escuelas de la capital; dibujos y pinturas sobre monumentos o rincones palentinos; lecciones escolares modelo en torno a Jorge Manrique, Marqués de Santillana y Alonso Berruguete; trabajos manuales, etc.

La exposición fue visitada a continuación por numeroso público; se hallará abierta al público palentino durante el lunes, martes y miércoles de la actual semana.

FIESTA ESCOLAR EN LA PLAZA DE TOROS

La fiesta de clausura de curso comenzó a las seis de la tarde, y tuvo por escenario la Plaza de Toros, de Palencia, en cuyo redondel se había levantado un tablado para las actuaciones de los Concursos escolares convocados en su día por la Comisión de Cultura del Ayuntamiento palentino.

Presidieron el Comisario jefe de Policía, don Francisco Carballeda, representando al Gobernador civil; Inspectora jefe de Enseñanza Primaria, doña Leito Cantero; delegado de Cultura del Ayuntamiento, don Antonio Baranda; delegado provincial de Juventudes, don Antonio Quero Soto; concejales señores Cabezón, Abad y Blasco; y, formando parte del jurado calificador de canciones, don Leoncio Fernández, organista de la Catedral, y don Andrés Moro, director de la Banda Municipal de Música, así como la representación de la Sección Femenina.

La plaza se hallaba abarrotada de público, especialmente en las localidades de sombra.

Se simultanearon las actuaciones de coros y las de las tablas de gimnasia, participando grupos de las Escuelas de «Alonso Berruguete», «Ave María», «Blas Sierra», «Jorge Manrique», «Juan Mena», «Marqués de Santillana», «Sindicatos Católicos», «Divino Maestro» y «Modesto Lafuente». El jurado emitió su fallo y fueron más de trescientos ochenta y tres alumnos los que, pertenecientes a las Escuelas de Palencia, han sido premiados para asistir a una excursión escolar, acompañados de sus respectivos Maestros.

PREMIOS Y DISTINCIONES

En este acto, la Presidencia hizo entrega de los premios provinciales del Concurso de divulgación sobre Seguridad Social del Instituto N. de Previsión, entre Maestros nacionales. Estos Maestros premiados fueron: don Pedro Avelino Muñoz, de Villamartín de Campos; don Apelio Martín Prieto, de Las Cabañas de Castilla; don Valentín García de Prado, de Santillana de Campos; don Antonio Herrero Antolín, director del grupo «Blas Sierra», de Palencia; don Mariano Rodríguez Valle, de Osorno, y don Alejandro Muñoz Diez, de Poza de la Vega. El primero, de 2.000 pesetas; el segundo, de 1.500, y los restantes de 1.000 pesetas.

GALARDONES DE LA O. J. E.

Asimismo se hizo entrega de los galardones del concurso del Cuarto Plan de Divulgación Artística, de la Delegación Provincial de Juventudes, a los siguientes alumnos: campeón local y provincial, José Luis Alcalde Estébanez, del «Ave María», de Palencia; Subcampeón local, José Antonio Ruiz, de «Jorge Manrique»; y Luis E. Vázquez Quintana, del «Blas Sierra». En los concursos de colecciones y sobre San Fernando, fueron premiados José Luis Lara y Carlos Lorenza Delgado, ambos del «Jorge Manrique».

En cuanto al torneo de Juegos y Predeportes, resultaron acmpeones las Escuelas: «Sindicatos Católicos», «Modesto Lafuente», «Blas Sierra», «José Villagrá», «Juan Mena», «Sindicatos Católicos» (tres veces), Unitaria del colegio de La Salle (cuatro veces) y «Ave María».

Finalmente, todos los coros conjuntamente con la Banda Municipal, dirigida por el Maestro Moro, interpretaron el Himno a Palencia.

El jugador de fútbol del Atlético de Madrid, Luis Martínez, en grave estado

Se encuentra internado en un hospital de Montevideo y al parecer tiene un tumor cerebral

Montevideo (Uruguay), 14.—El jugador de fútbol Luis Martínez, del Atlético de Madrid, lesionado en la cabeza, se encuentra internado en el hospital británico de esta ciudad, en grave estado.

La lesión considerada en principio como hemorragia cerebral, no ha sido exactamente determinada.

Martínez, de 23 años de edad, ingresó en el hospital el pasado viernes.

Un compañero de equipo ha manifestado que Martínez recibió una patada en la cabeza en un partido celebrado el pasado año, durante una jira de su equipo por América del Sur.

El Atlético llegó a esta ciudad el pasado viernes y perdió en un partido celebrado contra el Peñarol. El conjunto español sale el próximo domingo para Paraguay.—Alfil.

TIENE UN TUMOR CEREBRAL

Montevideo, 14.—(Especial de Alfil). Tras de conocerse en la Agencia Alfil el estado del jugador de fútbol del Atlético de Madrid, Martínez, uno de nuestros redactores ha establecido comunicación telefónica con el doctor Garaizábal, que se ha desplazado a Suramérica con la expedición del club madrileño y ha manifestado:

«El jugador Martínez se ha sentido repentinamente enfermo cuando se hallaba en el hotel. Comprobados síntomas graves, fue trasladado inmediatamente en una ambulancia al hospital británico de la capital uruguaya, donde se pudo comprobar que padecía un tumor cerebral. Su estado es grave.

Hemos hablado telefónicamente con Madrid y nuestro presidente don Vicente Calderón para ponerle al tanto de lo que ocurría y tengo entendido que el propio presidente del club ha hablado telefónicamente con sus familiares que se encuentran según creo en San Fernando, los cuales han manifestado —su esposa y su padre político— que se pondrán inmediatamente en viaje hacia esta capital.

Sé —continuó diciendo el doctor Garaizábal— que en las primeras informaciones que se han cursado hacia España, se había dicho que Martínez había recibido una patada en la cabeza durante una excursión que el Betis hizo por América, pero esto no se ha podido comprobar. Lo único que sé es que Martínez se ha sentido repentinamente enfermo y lo hemos trasladado al hospital británico donde se encuentra atendido, no sólo por mí, sino también por los doctores especializados.

No sabemos a qué causa puede ser debido este tumor cerebral. Tratamos de que el jugador mejore de su actual estado y más tarde, quizá se pueda hablar de operación.

Con este motivo los compañeros del equipo se encuentran algo deprimidos, pero esperamos que puedan levantar un poco su ánimo, pues Martínez es muy querido de todos ellos.

Para esta noche me ha anunciado una nueva conferencia desde Madrid, del presidente señor Calderón y espero poder comunicarle nuevas noticias sobre el estado de Martínez.

Todos los demás componentes de la expedición rojiblanca —terminó diciendo el doctor Garaizábal— se encuentran perfectamente de salud aunque algunos jugadores con algunos golpes, propios de los partidos jugados».—Alfil.

ATLETISMO

Nuevos records: Fernández Tovar 39,37 m. en disco y Begoña Abad 29-5 en 200 m.

Julio Fernández Tovar va haciéndoños bueno el pronóstico de hace unos días que decíamos que estaba por encima de los 40 m. en disco. No ha llegado, esa es la verdad, pero poco le falta y su regularidad en los lanzamientos —todo por encima de los 38 m.— creemos que el próximo día que le vuelva a intentar, con un poco de suerte pueda llegar a los 41.

Las mujeres también baten sus propios records, y no pasa una competición sin superar alguno. Así ocurrió en la tercera jornada del Campeonato por Clubs, celebrada en la mañana del domingo. Begoña Abad, con autoridad venció en los 200 metros señalando una nueva marca provincial con el buen tiempo de 29-5, que mejora en un segundo justo el anterior que ella también poseía.

En la clasificación por Clubs figura en primera posición Educación y Descanso, seguido de la Peña Deportiva Palentina. Es de suponer que la clasificación final sea la misma.

Por falta de espacio no publicamos los resultados técnicos como es nuestra costumbre. Anotemos lo más sobresaliente y confiemos en la superación de otras marcas en las jornadas próximas.

SE VENDE SOLAR

en la mejor zona industrial de Herrera de Pisuerga, con superficie de 2.000 metros cuadrados aproximadamente. Informes: Mayor Pral., 9 PALENCIA

Préstamos a los agricultores

100.000 pesetas a Báscones de Ojeda

Según comunicación recibida en el Gobierno Civil, la Comisión Ejecutiva del Banco de Crédito Agrícola en su última reunión acordó conceder un préstamo de 100.000 pesetas a la Hermandad Sindical de Labradores y Ganaderos de Báscones de Ojeda.

Delegación Provincial de Juventudes

XVII CONCURSO JUVENIL DE FORMACION PROFESIONAL

En estos días se está celebrando en Palencia la Fase de Sector del XVIII Concurso Juvenil de Formación Profesional, montado y dirigido por la Delegación Nacional de Juventudes, con la estrecha colaboración de las Delegaciones Provinciales respectivas.

Participan en estas tareas casi medio centenar de aprendices seleccionados en las Fases Provinciales celebradas en todas las Delegaciones del Frente de Juventudes de España.

En la Escuela de Artes y Oficios Artísticos, Escuela de Maestría Industrial y Campo de la Juventud, trabajan intensamente en las modalidades de Albañilería, Carpintería, Modelos de Fundición, Talla en Madera y Ebanistería, aprendices que proceden de las provincias de Alava, Avila, Guipúzcoa, León, Navarra, Oviedo, Vizcaya, Badajoz, La Coruña, Madrid y Vigo.

Palencia, 14 de julio de 1964.

AVISO

LEGRAIN S. A.

FABRICANTE DE

MOUSSEL

GEL ESPUMOSO PARA BAÑO Y DUCHA

declina cualquier responsabilidad por las molestias o perjuicios que por falta de advertencia puedan sufrir los establecimientos y comercios de perfumería en general que tengan a la venta productos de gel espumoso para baño y ducha, cuya presentación, envase y colorido, por su parecido, *se presten a confusión con el producto "MOUSSEL", de LEGRAIN.*

En virtud de resolución dictada por la Autoridad Judicial en procedimiento por *"competencia ilícita"*, ha sido ordenado se retire de los establecimientos mencionados el producto que en sus características externas de presentación se confunde con "MOUSSEL".

Compañía Telefónica Nacional de España

Se admite personal de 18 a 27 años para cursillos capacitación celadores

Informes en la Central Telefónica
Calle Felipe Prieto, 1

Finanzauto

SAVA AUSTIN

El furgón que se ha impuesto para el transporte en la ciudad

ENTREGAS INMEDIATAS
Facilidades de pago hasta 36 meses con intereses estrictamente bancarios

Distribuidor en España

Finanzauto

Sucursal y repuestos

Mayor, 9 PALENCIA

EBRO

la mejor solución para cualquier problema de transporte medio

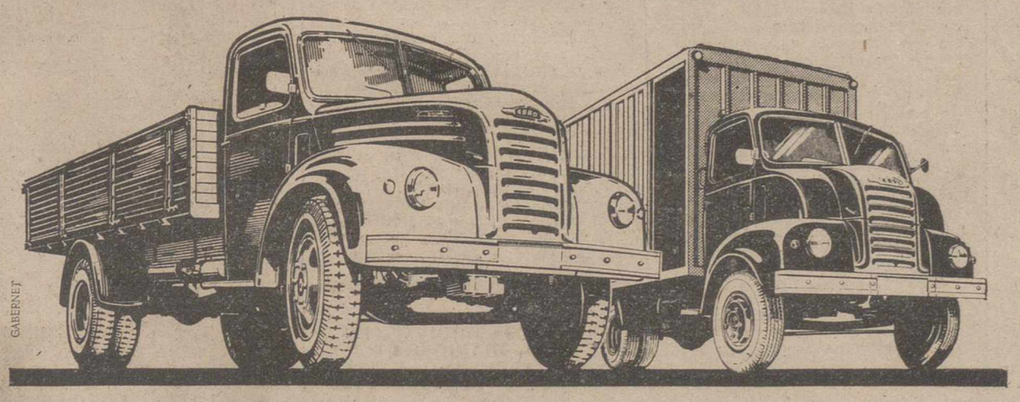

B-35 C	Chasis camión con Cabina, 3 ½ tons.	201.400 pesetas
B-35 C	Camión con caja rígida, 3 ½ tons.	210.400 pesetas
B-35 C	Furgón Industrial, 3 ½ tons.	229.000 pesetas
	Servo-freno instalado en modelo B-35 C	5.400 »
B-35	Chasis camión con Cabina 3 ½ - 4 tons.	211.000 pesetas
B-35	Camión con caja rígida 3 ½ - 4 tons.	220.000 pesetas
	Servo-freno instalado en modelo B-35	6.900 »
B-45	Chasis camión con Cabina 4 ½ - 5 tons., servo-freno incluido	231.000 pesetas
B-45	Camión con caja rígida, 4 ½ - 5 tons., servo-freno incluido	240.000 pesetas
B-45	Chasis camión con Cabina, 4 ½ - 5 tons., con servo-freno y REDUCTORA con mando eléctrico	249.400 pesetas
B-45	Camión con caja rígida, 4 ½ - 5 tons., servo-freno y REDUCTORA con mando eléctrico	258.400 pesetas

Todos equipados con ruedas traseras gemelas y rueda de recambio calzada.

Precios en fábrica Barcelona a partir del 15 Julio de 1964.

POTENTES - RAPIDOS - ECONOMICOS - SEGUROS

Tara más carga:	
B-35 C	6.200 Kgs.
B-35	6.600 »
B-45	7.700 »

Fabricados por MOTOR IBERICA, S. A. y respaldados por el SERVICIO EBRO en toda España

Ford

¡¡Final campaña mantas DAVID!!

POR RENOVACION DE MODELOS

DEL 1 AL 24 DE JULIO

Mantas baratísimas y además... compradas en Fábrica

PAÑO PARA VESTIDURAS DE COCHES

✳

Mantas de lana

EXIJA EL ESCUDO DE GARANTIA

David Rodríguez, S. A.

(FABRICA)

ADMINISTRATIVO

Auxiliar se precisa para esta capital. Dirigirse al Apartado número 5 PALENCIA

GUIA MEDICA

ALFREDO PRIETO VIDAL
ENFERMEDADES NERVIOSAS Y MENTALES
Director del SANATORIO SAN LUIS
Ex Director del Instituto Psiquiátrico de San Boy (Barcelona)
CONSULTA DE 1 a 2'30 PLAZA SAN LAZARO, 1

CESAR ROJO DEL NOZAL
NIÑOS
JEFE DE LOS SERVICIOS DE PUERICULTURA DEL ESTADO (por oposición)
Profesor A. de Pediatría en las Facultades de Valladolid y Madrid
Consulta: Teniente Velasco, 28, 3.º. Telf. 3420
Domicilio: José Antonio, 18, 3. Telf. 3288

Miguel Casado González
ENFERMEDADES Y CIRUGIA DE LOS OJOS
EX-INTERNO DE LA CASA SALUD VALDECILLA
Consulta de 12-2 y de 4-6
Avenida República Argentina, 6, 2º

Optaciano Durántez Mayo
Médico Puericultor
ENFERMEDADES DE LA INFANCIA
Consulta de 12 a 2
B. Bengoa, 28 Teléfono. 1320

S. PAJARES GARCIA
PUERICULTOR DEL ESTADO EN MADRID Teléfono 2236945
CONSULTA EN PALENCIA: SABADOS a las 11

SANTIAGO MORO
MEDICO - PUERICULTOR
Ex Interno de la Casa Salud Valdecilla
ESPECIALISTA EN NIÑOS
RAYOS X
Consulta de 11 a 2 y de 4 a 8
Mayor Pral., 118, 2.º. Telf. 1451

JULIO AGUADO MATORRAS

SUSPENDE LA CONSULTA HASTA EL DIA 1 DE AGOSTO

M.C.D.2022

NOTICIAS DE ULTIMA HORA

El ministro de Industria, en El Ferrol

Visitó la Feria de Muestras del Noroeste y de la Industria Naval

El Ferrol del Caudillo, 14.—Ha llegado a esta ciudad el ministro de Industria don Gregorio López Bravo. Procedía de La Coruña donde había llegado por vía aérea desde Madrid. Desde la capital le acompañaban el capitán general de la Región, gobernador civil y otras personalidades.

Fue recibido por el alcalde de El Ferrol del Caudillo, que le saludó en nombre del pueblo ferrolano. Poco después marchó el ministro al recinto de la segunda Feria de Muestras del Noroeste y primera de la Industria Naval instalada en Punta Arnela. Aquí fue cumplimentado por el capitán general del Departamento marítimo, gobernador militar, Ayuntamiento en corporación, presidente de la Diputación, comandante de la escuadra, obispo de la diócesis y otras personalidades.

El señor López Bravo recorrió detenidamente el recinto de la Feria. Terminada la visita, el ministro fue obsequiado con un almuerzo.

El vicepresidente del comité ejecutivo de la Feria, a los postres, pronunció un discurso en el que saludó al ministro y felicitó, a todas cuantas personalidades han contribuido con su aportación al mejor éxito del certamen. Terminó rogando al ministro ofreciera al primer ferrolano y primer español, Francisco Franco, la inquebrantable adhesión de todos sus paisanos.—Cifra.

STOMALIX-3
SAIZ DE CARLOS
ESTÓMAGO INTESTINOS

Creación de un "Consejo de Pacificación" en el Congo

La familia de Lumumba regresará de EL CAIRO

Leopoldville, 14.—El nuevo Gobierno congoleño se reunió anoche en Consejo de Ministros, presidido por Moisés Tshombe, decidiendo la creación de un "Consejo de pacificación", a las órdenes del primer ministro. Este Consejo estará compuesto por varias personalidades políticas influyentes y por jefes de las tribus.

Igualmente se decidió hacer regresar a Leopoldville a la familia de Patricio Lumumba, que actualmente se encuentra en El Cairo. "El Gobierno congoleño —se dice en un comunicado— adoptará todas las medidas necesarias para la educación de los hijos de Patricio Lumumba".

Los ministros examinaron, por otra parte, los problemas planteados por la supresión del "estado de excepción" en Leopoldville, así como los que plantea la pacificación de las regiones del norte de Katanga, de Kivu y de Koullu. La apertura del puerto de Matadi y de la estación de Leopoldville, donde se encuentran almacenadas grandes cantidades de mercancías, destinadas a varias ciudades del Congo, fue examinada igualmente. Además, el Consejo acordó el aumento de los efectivos de la policía de Leopoldville.

Finalmente, los ministros asistentes (el único ausente es Godofredo Munongo, que actualmente se encuentra en Katanga), aprobaron la decisión de Tshombe de asistir a la conferencia panafricana de El Cairo.—Efe.

¡Estos ingleses!

Se proyecta una corrida de toros en el jardín de una taberna londinense

Londres, 14. — (Del corresponsal de Efe).

Un «Publican», como llaman los ingleses al dueño o gerente de una «public house», «Pub» o taberna, se propone celebrar una corrida de toros en su jardín.

Se trata de Mr. Ali Marvin, del «pub» «Kings Head», en Ash, condado de Surrey, al sur de Londres, y la corrida sería «a la francesa», en caso de que la «Royal Society for the Prevention of Rueidt to animals» o las autoridades se lo permitan.

Mr. Marvin ha declarado que está dispuesto a pagar un premio de cinco libras a cualquiera de sus colegas «publicans» que «aguanten» diez minutos con el toro dentro del cercado.

En todo caso, los ingleses, cuya animadversión a los toros es bien conocida parece que últimamente se sienten bastante seducidos por la españolísima fiesta. Así al menos lo hace constar Henry Fielding, el festivo columnista del periódico laborista «Dail Herald», que dedica toda su columna, fechada en la propia Pamplona, al famoso encierro y cuenta las andanzas de varios ingleses en el mismo.

Fielding menciona el consejo que le dieron al parecer para correr los toros. «Cómprate un periódico, enróllalo y golpea al toro con él si se torna excesivamente familiar». El popular cronista encuentra el consejo un tanto exiguo para «media tonelada de toro».

La mayoría de los periódicos publican esta mañana fotos e informaciones del encierro de ayer y la participación en el mismo del príncipe Hugo de Borbón-Parma, contemplado por su esposa la princesa Irene.

LOS TOROS

El Cordobés obtiene un apoteósico triunfo en su despedida en Méjico

León (Méjico), 14.—Entrada magnífica en la plaza de toros «La Luz» de León, para ver torear a «El Cordobés», quedándose mucha gente fuera por falta de localidades.

Toros de Javier Graffas, cuatro de ellos imponentes, uno menos bravo y otro con mucho sentido. El ganadero dio una vuelta al ruedo con los toreros al ser matado el quinto de la tarde.

Juan Silveti estuvo valiente, toreando muy bien con el capote, sobre todo en su segundo, al que cuajó una temeraria faena, con mucho arte. Resultó cogido por este animal, que le produjo un desgarro escrotal sin gravedad. Pasará cuarenta y ocho horas en el sanatorio de esta ciudad. Silveti salió a saludar al tercio en su primero y cortó las dos orejas al segundo.

Raúl García, con una afición desbordante y mucha clase, logró dos estupendas faenas y se llevó cuatro orejas.

Manuel Benítez «El Cordobés», toreó a su primero de capote, como muy pocas veces se le había visto en Méjico. Hizo un quite monumental por gaoneras, ligando seis seguidas sin moverse. Con la muleta realizó uno de los faenones de los que tiene el secreto, para cortar dos orejas y dar dos vueltas al ruedo. En su segundo y último de la tarde, que era un bicho muy difícil, estuvo igualmente bien, pero falló con la espada.

El público quiso sacarle a hombros, pero «El Cordobés» consiguió escapar rápidamente para tomar el avión en el que habría de regresar a la ciudad de Méjico, ya que el martes sale a primera hora para España. «El Cordobés» da así por finalizada su tercera campaña taurina en Méjico.—Efe.

VEA Y OIGA EL PROGRAMA CON
Inter
INTER

T.V.E. PROGRAMA PARA EL DIA 15

SOBREMESA.—2'15: Avance de telediario; 2'17: Primera página; 2'30: Cinemanorama; 2'00 Telediario; 3'20: Punto de vista; 3'30: Para vosotras; 3'40: La mentira es peligrosa; 4'00: A media voz; 4'05: Final.

NOCHE.—7'30: Avance de telediario; 7'32: El Buen Pastor; 8'00: Barco a la vista; 8'30: Dibujos animados; 8'40: Fiesta brava; 8'55: Mundo ligero; 9'00: Historias de mi barrio; 9'30: Telediario; 9'50: El tiempo; 9'55: Marcando el compás; 10'05: Rompeolas; 11'05: Primera fila; 12'00: Telediario; 12'25: El programa de mañana; 12'30: Medianoche; 12'35: Cierre.

España ocupa el décimoquinto lugar en las flotas mercantiles del mundo

Aumentó su volumen en 1963 en un 12 por ciento

Madrid, 13. — La Oficina Central Marítima reúne un total de 463 buques, representando 2.285.160 toneladas de p. m., según los datos contenidos en la memoria correspondiente al año 1963, que acaba de ser publicada.

La citada memoria contiene otros muchos datos de interés. Se indica que las estadísticas del Lloy'ds Register of Schipping al 1 de julio de 1963, arrojaban la cifra de tonelaje mundial mercante de 145.863.463 toneladas. Si se compara esta cantidad con la de la flota mundial en la misma fecha del año 1962 el aumento, de 5.884.000 toneladas equivale a un 4'03 por 100.

España ha aumentado el volumen de su flota mercante en un 12 por ciento más en el ejercicio de 1963 comparado con el año precedente.

Las naciones que más han aumentado sus flotas mercantes en el período de julio de 1962 a julio de 1963, han sido: Noruega, con 1.158.000 toneladas; Japón, con 1.107.000 toneladas; Liberia, con 818.000 toneladas, y Rusia, con 750.000 toneladas de registro bruto.

Las flotas de Estados Unidos, que figura con 140.000 toneladas menos, y Gran Bretaña, con 93.000 toneladas menos, han experimentado descensos en sus cifras.

España ocupa el décimoquinto lugar en las flotas mercantes del mundo, clasificadas por banderas, y el mismo puesto en la evolución de las principales flotas mundiales en el quinquenio comprendido entre 1959 y 1963.

La memoria abarca asimismo con multitud de datos la construcción naval. El número de buques terminados en los astilleros del mundo en el curso del año 1963, asciende a un total de 2.038 unidades, con 9.028.210 toneladas de registro bruto, casi un millón de toneladas más de nueva construcción que en el año 1962. Japón, Inglaterra, Suecia y Alemania ocupan los primeros lugares con notable distancia sobre los restantes países constructores.

El tonelaje botado en el mundo durante 1963 ascendió a 2.033 unidades, con 8.549.499, con 174.745 toneladas más que en 1952. Japón ocupa el primer lugar en la lista de países constructores, con 2.363.726 tonelaads de botadoras.

Según las estadísticas del Lloy'ds Register of Shipping, España ocupa el décimotercer lugar, como país constructor con un total de 174.696 toneladas de registro bruto, 49.542 más que en 1962.

A finales de diciembre de 1963 el tonelaje en construcción en los diversos astilleros del mundo ascendía a 1.342 buques con 8.401.931 toneladas. De este total, el 47'3 por ciento, o sea, 3.980.293 toneladas eran petroleros.

Otro aspecto importante estudiado en la memoria con datos fehacientes, es el del mercado de fletes. El índice medio de «tramp» de la Chamber of Shippind, ha llegado en el curso de 1963 a una altura no alcanzada desde el año 1958. Frente a la media de 89'1 del año 1962, la media de 1963 fue de 20 enteros más, es decir, de 109'0.

La evolución de la flota española se aprecia por la incorporación a la mercante de 45.000 toneladas de registro bruto de buques nuevos. Se han desguazado o perdido 53.000 toneladas de registro bruto. En consecuencia, la flota mercante española contaba al terminar el año 1963 con 8.000 toneladas menos que al iniciarse el año.

La cifra total de tonelaje mercante español era al 31 de diciembre de 1963 de 1.784.000 toneladas de registro bruto. La flota petrolera constituye el 32'3 por ciento de nuestra flota total.—Cifra.

El Príncipe Carlos Hugo de Borbón corrió el último encierro de los Sanfermines

Pamplona, 14.—En el último encierro de los Sanfermines de este año, corrió delante de los toros el príncipe Carlos Hugo de Borbón Parma, desde la plaza del Mercado hasta la calle de Mercaderes, y en una de las aceras, el príncipe se acercó a una de las reses para evitar que el animal acometiera a un mozo caído en el suelo.

Su esposa, la princesa Irene, presenció el encierro desde un balcón del Ayuntamiento.—Cifra.

XIV aniversario de la muerte de Benavente

Se celebró una misa en la iglesia de San Jerónimo

Madrid, 14.—En la iglesia de San Jerónimo el Real se ha celebrado una misa por el alma de don Jacinto Benavente, en el XIV aniversario del fallecimiento del ilustre Premio Nobel.

La ceremonia religiosa fue presidida por el primer teniente de alcalde, don Jesús Suevos; el presidente del Montepío de Actores, don Salvador Soler-Marí; el director de la Sociedad General de Autores, don Guillermo Fernández Shaw y el actor don Juan Espantaleón.

Terminada la misa, numerosas personas se trasladaron al Retiro para depositar ramos de flores ante el monumento de don Jacinto.—Cifra.

ESCRIBANIAS DE LUJO, ARTISTICOS MODELOS, EN I. G. DIARIO-DIA

Turquía envía armas y personal militar a Chipre

El gobierno de la isla, protestará

Sede de las Naciones Unidas (Nueva York), 14. — Zanon Rossides, principal delegado de Chipre ante la ONU, ha expresado la «grave preocupación» de su Gobierno por el hecho de que Turquía envíe gran cantidad de armas y personal militar a Chipre.

En carta dirigida al presidente del Consejo de Seguridad, Ahmed Benhima, de Marruecos, Rossides pone de relieve que los hechos «constituyen una velada invasión de la isla». — Efe. — Efe.

PROTESTARA EL GOBIERNO CHIPRIOTA

Nicosia, 14. — El Gobierno chipriota griego proyecta enviar «la protesta más enérgica posible» a Turquía, hoy, contra el envío «secreto» de tropas turcas y armas a las costas norte de la isla, según ha sido revelado en círculos oficiales.

Al parecer, en la nota se pretende poner de relieve que el envío de tropas extranjeras a la isla, sin el debido permiso del Gobierno, «equivale a una violación de la soberanía e integridad territorial de Chipre».

Según los citados círculos, la Embajada turca en Nicosia rechazará la nota, como ha hecho con otras notas, recientemente, ya que niega que se hayan producido desembarcos de tropas.

Funcionarios de la ONU, sin embargo, han confirmado los desembarcos turcos en las costas del Norte del país.—Efe.

Se descubre una lápida en memoria del Padre Indalecio Hernández

Se la dedican los excombatientes de la División Azul de la que fue Capellán

Madrid, 14.—Después de la Misa en sufragio de los Caídos de la División Azul, las personalidades que asistieron a la misma se trasladaron a la calle Capilla, donde se celebró el acto de descubrrir una lápida en memoria del Padre Indalecio Hernández, que fue capellán de la División Azul. El presidente de la Hermandad, don Carlos Pinilla, pronunció unas palabras de cálido homenaje a quien fue padre espiritual de tantos camaradas de la División Azul y por último, descubrió la lápida.—Cifra.

Mikoyan será nombrado Presidente de la URSS

Sustituirá a Brezhnef

Moscú, 14.—El veterano dirigente soviético, Anastas Mikoyan, va a sustituir a Leonid I. Brezhnef como presidente de la URSS, declaran fuentes dignas de crédito.

Circulan rumores de que el cambio va a ser acordado durante la sesión ordinaria del Soviet Supremo, principal órgano parlamentario de Rusia.

Pero se dice que con ello se busca dar mejor empleo a la energía y cualidades políticas de Brezhnef, que cuenta 58 años, como principal colaborador del primer ministro Kruschef en la tarea de dirigir al partido comunista soviético. Así no se trata de despedir a Mikoyan, "negociador principal" del Kremlin durante 28 años.

Mikoyan, uno de los dos vicepriemeros ministros de Kruschef, va a asumir un cargo que en los últimos años se ha visto no tiene simples funciones ceremoniales.

Cuenta 70 años Mikoyan, lo mismo que Kruschef, pero dista de ser activo y enérgico como éste. Padece de una dolencia renal y estuvo enfermo de gripe el año pasado, si bien se ha informado de su plena recuperación.

Se indica que Kruschef necesita de la colaboración de Brezhnef por razón de sus viajes casi mensuales al extranjero y las preocupaciones del antagonismo con Pekín. Kruschef desde hace algún tiempo viene delegando facultades en Brezhnef. Esto ha dado al presidente una posición en Moscú nunca antes conocida durante unas cuatro décadas.—Efe.

Dr. J. A. LEDO POZUETA
Trastornos Circulatorios Periféricos
Cirugía Vascular
Núñez de Arce, 4. Telf. 2-25-45
VALLADOLID

El veraneo del Papa

Dará comienzo el día 15 en Castelgandolfo

Ciudad del Vaticano, 14.—Su Santidad el Papa Pablo VI se dirigirá mañana en automóvil a su residencia veraniega de Castelgandolfo en los montes Albanos en las afueras de Roma, declaran fuentes vaticanas.

Realizará el viaje inmediatamente después de su visita a la iglesia de Santa María en el barrio de Trastevere, con motivo de la festividad de su Patrona, la Virgen del Carmen.

En Castelgandolfo se propone descansar del denso programa de audiencias y discursos en el primer año de su pontificado.—Efe.

"The Guardián" comenta la situación político-social de España

El comentarista se basa en los últimos discursos de Franco

Londres, 14.—(Del corresponsal de Efe).

El periódico liberal independiente «The Guardian» dedica hoy un extenso artículo de su comentarista diplomático Terence Prittle a la situación político-social de España y sus perspectivas de futuro desenvolvimiento a la luz de los recientes discursos del Jefe del Estado, cuya autoridad y comprensión de los problemas españoles realza el articulista cumplidamente.

Dice Prittle que el Gobierno español está alerta a los problemas de inflación que puede plantear el súbito desarrollo industrial del país y que, ciertamente, podrá mantenerla bajo control.

Prittle concluye que en todo caso las relaciones del extranjero con España deben conducirse con el mismo «tacto que los españoles estiman en tan alto grado y en el espíritu de amistad que la propia España ofrece tan abiertamente al mundo occidental».—Efe.

Confecciones y Tejidos Alta Calidad
Trincheras y gabardinas, marcas acreditadas
CASA MARTIN
Mayor, 86. — Teléfono 3780
PALENCIA

DISTRIBUIDORES EN PALENCIA

LA ESFERA - Mayor, 183 - Teléfono 16-23

ILDEFONSO VEGA - Mayor, 6 - Teléfono 14-84

M.C.D.2022

Recuerdos viejos

HACE CINCUENTA AÑOS

NOTICIAS DEL DIA 15 DE JULIO DE 1914

CONFERENCIA DEL COMISARIO DE LOS EXPLORADORES. — En el Teatro Principal se celebró un interesante acto organizado por los exploradores palentinos. Asistió numeroso y selecto público.

En este acto pronunció una interesante conferencia el Comisario de los Exploradores, señor Iradier, que se había desplazado a Palencia para intervenir en tal velada. Al entrar en el Teatro, el señor Iradier, fue recibido con un "viva", al que contestaron todos los exploradores, que continuaron interpretando el Himno de los exploradores. Presidió el gobernador civil e hizo la presentación del señor Iradier, el señor Navarro. El señor Iradier fue muy aplaudido al terminar su conferencia y recibió numerosas felicitaciones.

BANQUETE AL SEÑOR IRADIER. — Terminada la conferencia dada por el Comisario de Exploradores, el señor Iradier fue obsequiado con una cena en el "Grand Hotel", al que asistió selecto público, de los Exploradores de Palencia y Valladolid.

Al terminar la cena, en la que reinó un ambiente de gran cordialidad, dirigieron la palabra los señores Navarro, Iradier, gobernador civil, Gusano, Junco (D. Eduardo), Aguirre y Caneja.

El señor Iradier, en vista de su grata estancia en Palencia, retrasó el regreso, en virtud de lo cual la conferencia que iba a ser pronunciada en la Huerta de Guadian a las once de la mañana el día 16, se trasladó a las seis de la tarde.

LA FESTIVIDAD DEL CARMEN. —El día 16, con ocasión de la fiesta de Nuestra Señora del Carmen, se celebrarán diversos actos religiosos en las Madres Carmelitas descalzas. Habrá misa solemne en la que pronunciará el sermón un Padre carmelita y a continuación del santo sacrificio será expuesto el Santísimo Sacramento, que permanecerá hasta los cultos de la tarde, que comenzarán a las cinco y media; terminados los cultos vespertinos saldrá la tradicional procesión con la imagen de Nuestra Señora del Carmen.

VICTIMAS DE AVIACION.—Desde Odessa han comunicado a San Petesburgo el accidente ocurrido al capitán del Estado Mayor, Firsofb, quien, hallándose a gran altura, cayó con el aeroplano que pilotaba, falleciendo en el acto, muriendo poco después el pasajero que lo pilotaba.

INTOXICACION. — Se hallan en grave estado tres vecinos de la Ronda de San Pablo, en Barcelona. Al parecer el estado proviene de haber ingerido bacalao en malas condiciones.

Ciclo de conferencias en el "Mes de la Amistad"

El miércoles, charla sobre la "Juventud europea" en la Diputación Provincial

Dentro del ciclo de conferencias programadas para el «Mes de la Amistad», el miércoles, día 15, a las ocho de la tarde pronunciará una charla sobre el sugestivo tema de «La juventud europea» el delegado provincial de Juventudes de Guipúzcoa, don Julio Abad.

La conferencia tendrá lugar en la Diputación Provincial y dadas la importancia del tema y la categoría del conferenciante, la entrada al acto será pública, sin precisarse invitación alguna para ello. A esta charla asistirán los universitarios que toman parte en las reuniones del «Mes de la Amistad», y que al término de la conferencia intervendrán para dar lugar a un coloquio, que promete ser tan animado como interesante.

VIDA RELIGIOSA

ADORACION NOCTURNA ESPAÑOLA

Sección de Palencia

La noche del 15 al 16 del presente mes de julio, celebrará en la iglesia de San Francisco, su Vigilia mensual ordinaria, el Turno segundo de esta Sección.

Por ser la Vigilia Titular del Turno, se invita a todos los Adoradores para que asistan a primera hora.

La vida en la Región

Conferencia de Alamo Salazar en León

El señor Sánchez-Marín, toma posesión como Delegado Provincial de Sindicatos de Valladolid

BURGOS

MAS DE 600.000 METROS CUADRADOS DE TERRENOS SOLICITADOS AL AYUNTAMIENTO. —Está próximo a finalizar el plazo de presentación de solicitudes para industrias en el «Polo» de Promoción de Burgos que aspiren a la obtención de los beneficios del Plan de Desarrollo en la segunda parte del concurso anunciado.

Hay gran optimismo en la capital de Castilla ya que, al parecer, nada menos que ochenta industrias son las que han solicitado en lo que va de esta segunda parte.

Asimismo se sabe que en el Ayuntamiento han sido solicitados ya, en forma de opción, terrenos cuya superficie se aproxima a los seiscientos mil metros cuadrados.

LEON

CONFERENCIA DE ALAMO SALAZAR. — Coincidiendo con los dos días últimos del VI Congreso Eucarístico Nacional de León, se ha celebrado en la Ciudad de los Guzmanes, una Asamblea Regional de la Pía Unión de los Sagrarios Calvarios, cuya casa central, como se sabe, está en Palencia.

Centenares de Marías de los Sagrarios-Calvarios y Discípulos de San Juan Evangelista han asistido a los actos que se han celebrado en los salones y templo de los Padres Agustinos, bajo la dirección del Moderador General, don Zacarías Gama, Maestrescuela de la Catedral de Palencia.

En la mañana del sábado, día 11, una nutrida representación de miembros de la Pía Unión visitó un pueblo cercano a León, para hacer entrega de un Sagrario, como obsequio a su templo parroquial, en la conmemoración del cincuenta aniversario de la fundación de la Obra en León.

La clausura estuvo presidida por el Prelado palentino, doctor Souto Vizoso, en el amplio templo de los Padres Agustinos. En este acto pronunció una conferencia, sobre «El mensaje Mariano en la Eucaristía», nuestro compañero de Redacción Antonio Alamo Salazar.

SANTANDER

LA «PEÑA OSCAR» Y LAS FIESTAS DEL CARMEN. — La «Peña Oscar», de gran tradición y popularidad en Santander, ha iniciado los actos en honor de la Virgen del Carmen, su Patrona.

Tales festejos han dado comienzo el día 13, con un festival artístico. Los actos se desarrollarán a través de toda esta semana, para finalizar el día 19, domingo, con una Misa solemne, y por la tarde excursión de todos los pertenecientes a la «Peña Oscar» y sus familiares.

Entre los actos que van a celebrar diversas competiciones deportivas se figuran varias conferencias, y y atléticas, así como juegos y actividades recreativas.

El día 16, festividad de Nuestra Señora del Carmen, se procederá al reparto de los premios y galardones a los distintos campeones en las diversas actividades propias de la «Peña Oscar», que han triunfado a lo largo del curso que ahora finaliza.

VALLADOLID

NUEVO DELEGADO PROVINCIAL DE SINDICATOS. — Para suceder al hasta ahora delegado provincial de Sindicatos de Valladolid, el ilustre palentino don Miguel Buj, ha sido designado don Santos Sánchez-Marín, que hasta ahora venía desempeñando tal cometido en Toledo.

Don Santos Sánchez-Marín, procede del Magisterio Nacional, siendo Director de Grupo Escolar; en Salamanca, donde ejercía sus funciones profesionales, desempeñó el cargo de delegado provincial de Organizaciones del Movimiento, y posteriormente el de vicesecretario provincial de Obras Sindicales, siendo hace unos años nombrado delegado provincial de sindicatos de Toledo, donde ha venido desempeñando una tarea brillante y eficaz.

En la tarde del sábado, día 11, el señor Sánchez-Marín, tomó posesión en Valladolid de la Delegación Provincial de Sindicatos. Indudablemente la labor del nuevo delegado sindical de Valladolid, será interesante y fructífera, ya que la competencia y preparación del señor Sánchez-Marín, es francamente extraordinaria.

SEGOVIA

UN BANDERIN AL ATLETA AGUSTIN FERNANDEZ. — En el despacho del alcalde de Segovia ha tenido lugar un acto sencillo, íntimo, en el transcurso del cual se ha rendido un homenaje al joven atleta segoviano Agustín Fernández Diez-Pavón, con motivo de haberse proclamado campeón nacional de campo a través de Organizaciones del Movimiento e inter-regional.

El señor alcalde pronunció unas palabras de felicitación para Agustín Fernández, y le hizo entrega de un banderín que tiene bordado el escudo de Segovia y una dedicatoria del Ayuntamiento al homenajeado.

Contestó Agustín Fernández, quien dijo que agradecía la iniciativa del Ayuntamiento de ofrecerle tal banderín, y que, en la persona del alcalde, ofrendaba sus triunfos deportivos a Segovia.

Rincón ameno

LOCOMOTORA

El presidente del Tribunal interroga al procesado, acusado de haber robado una locomotora.

--Usted ha trabajado en los ferrocarriles durante 22 años, su hoja de servicios es excelente y desde hace cinco años era jefe de estación. ¡Su acción es inverosímil! ¿Qué es lo que quería hacer con una locomotora?

--¡Trabajar por mi cuenta, señor juez!...

¿DONDE ESTA LA PESETA?

Tres amigos comen juntos en un restaurante. Terminada la comida preguntan el importe al camarero, y éste les dice que es de 30 pesetas. Los amigos comentan entre sí lo elevado del precio, pero cada uno saca diez pesetas y se las da al camarero, que, seguidamente, va a entregárselas al dueño.

--¿Han quedado contentos? --inquiere éste.

--No, señor --replica el camarero--; parece que encontraron excesivo el importe.

--Pues bien, devuélveles estas cinco pesetas --dice el dueño, dándoselas al camarero.

De regreso al comedor, el camarero piensa en el engorro de devolver a cada uno de los amigos una tercera parte de cinco pesetas, y resuelve la cuestión dando a cada uno una peseta... y guardándose bonitamente las dos restantes.

Resulta así que el desembolso inicial de los tres amigos fue, en conjunto, de 30 pesetas, pero como el camarero devuelve una peseta a cada uno de ellos, el desembolso efectivo es de 27 pesetas. Ahora bien, si a estas 27 pesetas, se suman las 2 pesetas que se guardó el camarero, resultan 29 pesetas. ¿A dónde ha ido a parar la peseta que falta hasta las 30 que pagaron al principio los tres amigos?

LISTO

--Mira, Pepi, porque te has portado bien te regalo una «rubia» nuevecita.

--Mejor sería que me dieses un sucio billete de cinco duros.

MEDICINA

El médico pregunta a la señora del enfermo.

--¿Su marido toma todas las mañanas el vasito de jerez que le dije?

--Ya lo creo, doctor. Va, por lo menos, dos meses adelantado.

FUGA DE VOCALES, NUM. 17:

.l v..j. n. p..d. h.c.r l. q.. h.c. .n j.v.n; p.r. l. q.. h.c. .s m.j.r

C.C.R.N

Solución al número 16:

Por temor, los más son buenos; por inocencia, los menos.

Proverbio castellano

CRUCIGRAMA

Número 21:

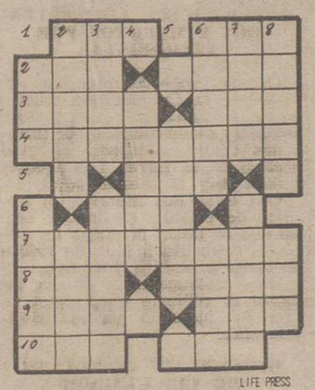

LIFE PRESS

Horizontales: 1: Coloca. Ente. 2: Verdura. Armadura. 3: (al revés) Primer plato. Río siberiano. 4: Curva. 5: Artículo. C. Río pirenaico francés. 7: Cartapacios. 8: Consonante. Situado. 9: Carta. Lugar de Gerona. 10: La hay Mayor y Menor. Petición de auxilio.

Verticales: 1: En catalán: carente. Delato. 2: Partes de los buques. En plural: terminación numeral. 3: Fragancia. Artimaña. 4: Fécula alimenticia y medicinal de algunas orquídeas. 5: Lanchas. 6: Vallados. Disparo. 7: (al revés) Porción de lo que se reparte. Roedores. 8: Chatas. Astro.

Sol. al Crucigrama número 20:

Horizontales: 1: Ver. Avo. 2: Vas. Olas. 3: Alón. Eta. 4: Resortes. 5: Boa. 6: Sel. 7: Acaliara. 8: Con. Ojal. 9: Aros Apá. 10: Sos. Oro.

Verticales: 1: Var. Pacas. 2: Vales. Coro. 3: Esos. Sanos. 4: Nobel. 5: Rollo. 6: Aleta. Ajar. 7: Vate. Trapo. 8: Osase. Alá.

BOLSA Y FINANZAS

Cotizaciones de los mercados de valores e impresiones de la jornada facilitadas por el BANCO DE BILBAO y la AGENCIA CIFRA correspondiente al día 14 de julio de 1964

BOLSA DE MADRID

Madrid, 14.—La sesión de hoy mantuvo la firmeza ya iniciada en la semana pasada, si bien las diferencias no fueron muy pronunciadas. El total de valores contratados en Renta Variable fue de 97, de los que suben 35, 26 bajan y 36 repiten cambio. El índice se fijó en 97,92 en alza de 0.46 por ciento.—Cifra.

BANCOS: Exterior, 532.—Central, 966.—Banesto, 1.250.—Hispano, 840.—Rural, 250.—Popular, 718.

ELECTRICAS: H. Española, 317.—Sevillana, 259. — Madrileña, 224. — FECSA, 269.—Fenosa, 282. — Leonesas, 177.—Chorro, 182.—R. Zaragoza, 174.

SIDEROMETALURGICAS: Auxiliar FF. CC. 126.—Material y Construcciones, 88.—Seat, 258. — Santa Bárbara, 57.—Altos Hornos, 97,5. — Santa Ana, 99,5.

MINERAS: Duro-Felguera, 70. — Rif, 301.—Guindos, 71.—Ponferrada, 500.

QUIMICAS: Industrias Aragonesas, 149.—Explosivos, 175.—Petróleos, 434.

CONS. E INMOBILIARIAS: Dragados y Construcciones, 346.—Urbanizadora Metropolitana, 860.—Inmobiliaria Metropolitana, 182.—Urbis, 86.—Encinar de los Reyes, 71.

ALIMENTACION: Ebro, 433. — El Aguila, 578.—G. Azucarera, 151.

TEXTILES: Fefasa, 104,25.—Sniace, 242.

VARIAS: Campsa, 236.—Construcción Naval, preferentes, 74.—Tabacalera, 204. — Telefónicas, 164. — Transmediterránea, 154. — M. Madrid, 179.

DERECHOS: Fecsa, grandes, 422,5. —Idem, pequeños, 87.—Hidrola, 148. —Petróleos, 503.—Central, 715.

BOLSA DE BILBAO

Bilbao, 14.—Abre la semana bursátil en la Bolsa de Bilbao con una sesión de tonos irregulares dentro de corrientes de corto negocio y con la nota saliente a cargo de Campsa que mejora 17 enteros.

Por contra, los cupones petroleros desmerecen 22 puntos, siendo ésta la nota negativa más destacada del día. Cierre equilibrado.—Cifra.

BANCOS: Banco de Bilbao, 927.—Banco de Vizcaya, 918.

NAVEGACION: Naviera Aznar, 91,5.—Naviera Bilbaína, 91.

QUIMICAS: Papelera Española, 239.—Unquinesa, 145.—Nicas, 90.

VARIAS: Cementos Lemona, 500. —Campsa, 207.

SIDEROMETALURGICAS: Altos Hornos, 93.—B. Wilcox, 160.—Euskalduna, 118.

ELECTRICAS: Iberduero, ordinarias, 386.—Viesgo, 210.—R. Zaragoza, 172,75.

BOLSA DE BARCELONA

Barcelona, 14.—Reinaron deseos insistentes de mejora en la Bolsa, en la sesión primera de la semana. Pero estos deseos que al principio parecían tener ambiente, defraudaron a medida que se desarrollaba la sesión, ante las noticias llegadas de otras Bolsas. Los valores locales y eléctricos tuvieron un pequeño auge, cuyos cambios pudieron mantenerse al final de la sesión. Los demás sufrieron pequeñas mermas, aunque no importantes, debido a los esfuerzos antes citados de mantenimiento de los mismos. Se operó en el corro de acciones más que en sesiones precedentes, pero la fluctuación de los cambios no estuvo a esa misma altura. Quedó bastante dinero para futuras sesiones y el papel no salió con exceso a la venta.

En los otros corros, negocio como todos los días, sin trascendencia en los cambios.—Cifra.

Petróleos, 425.—Explosivos, 172. — Cros, 281.—Aguas Barna, 255.—Motor Ibérica, 400.—C. Metálicos, 410.—Tabacos Filipinas, 459.—Sansón, 272. —Industrias Agrícolas, 372.

BANCO DE BILBAO
Banca. — Operaciones de Bolsa. — Pago de negociables de trigo
Mayor Pral., 79. — PALENCIA

BANCO DE SANTANDER
Fundado en 1857
Caja de Ahorros
Banca - Cambio - Bolsa
Mayor Pral., 21 PALENCIA

BANCO CASTELLANO
Fundado en 1900
Toda clase de operaciones de Banca - Pagos S. N. Trigo
Don Sancho, 3 Telfs. 2086 y 2733

PROPIETARIOS DE COSECHADORAS
Aumente sus ingresos aprovechando el valor de la paja, instalando un TURBO-CORTADOR le dejará la paja mejor que la de trillo, pudiendo ser lanzada hasta 45 metros y 10 de altura con una potencia de 7 HP., o accionado por tractor, con un rendimiento de 1.500 kilos hora; pudiendo al mismo tiempo ser aprovechado para ensilaje de forrajes
Maquinaria Agrícola TEJEDA Y Cía., S. L.

anuncios por palabras

Alquileres

ARRIENDO corte de trébol de dos hectáreas y media en Ribas de Campos. Para tratar, en Amayuelas de Abajo. Santiago García.

Automóviles

ALQUILER sin chofer Seat 600, Seat 1.400 C. Ultimos modelos. Autos Espino. Avenida Cuba, 2. Teléfonos 1764-8631.

AGENCIA España. Academia conductores, enseña mejor, aprueba antes. Don Sancho, 16. Teléfono 2258.

AUTO Escuela Carmelo enseña a conducir, pronto y bien. Junto al Banco de Santander.

VENDO 4-4, todo bien, 36.000 pesetas. Información, O. Redondo, 4.

SE VENDE furgoneta Seat en buen estado. Fábrica de harinas La Germana. Avenida Manuel Rivera, 5.

D. K. W. "Combi", buen estado y precio, vende accesorios Sieiras. Plaza de San Lázaro, 1. Palencia.

Compras

CEBADA, avena, admito, a elegir precio. Solicite condiciones. Cereales Royuela. Casado Alisal, 29. Palencia.

Enseñanzas

CLASES particulares estudiantes, cuarto, quinto y sexto de Bachiller (similares): Matemáticas, Física y Química. Razón, Secretaría Sindicato Católico, 7 a 10. Pedro Romero, 4 y 6.

Fincas

COMPRO parcela edificable, propia chalet y piso siete habitaciones. Teléfono 2108.

VENDO casa llave en mano. Cardenal Cisneros y un solar con veinte metros fachada, carretera general Venta de Baños. Para tratar, Angel Velasco. Primero de Junio, 10.

VENDO casa 3 pisos, con local. Marqués de Albaida, 14, primer piso libre.

VENDO casa, huerto y corral. Informes, Prado de la Lana, 8.

PISOS

Calle Francisco Pizarro, esquina Avenida de Santander, precio total desde 113.243 pesetas, entrada, 20.000 pesetas, resto grandes facilidades. Razón, en Curtidos Moreno. Barrio y Mier, 15. Teléfonos 1553 y 2207.

HUERTA o finca secano, próxima a capital, se desea comprar. Informes, esta Administración.

Ganados y aves

POR SOBRANTE vendo mula cinco años, cuatro dedos. Villerías. César.

VENDO 100 corderos. Cooperativa. Villalobón.

SE VENDEN dos cabras nuevas y en producción, se cambian por ovejas. Finca de Gregorio Andrés. Palencia.

VENDO chotos de suero. Segundo Barrio. Leopoldo Felices.

POR adquisición de tractor vendo dos machos 7 años, 4 dedos, yegua 6 años, 6 dedos y macho para carne. Estanco, Boadilla del Camino.

VENDO novilla recién parida. Alejandro García. Calzada de los Molinos.

SE VENDE vaca abocada a parir, segundo parto. Magaz. Pedro Bravo.

VENDO terneros suero. Barrio Medina, 2. Junto "18 Julio".

VENDO mula 9 años aparejera. Jesús Penche. Paredes de Nava.

VENDO un macho once años, toda confianza, para trabajo. Aurea Gala. Herrera de Pisuerga.

VENDO mula joven y caballo superior. Arturo Pérez. Villalumbroso.

Hospedajes

A SEÑORA sola o matrimonio de edad, cedo cocina y habitación independientes, a estrenar. Informes, Mayor, 133, primero.

Maquinaria y Reparaciones

GUADAÑADORAS para hierba y forraje marca "La Hoz", de nuestra fabricación. Primera marca nacional. Montada sobre rodamientos a bolas, ligerísima y de trabajo perfecto. Almacenes maquinaria Ortega y Ortiz de Zárate.

GUADAÑADORAS para tractor y mulas, segadoras, cosechadoras, rastrillos, aventadoras, ensacadoras, motores, motobombas, cojinetes, correas, recambios, arados y maquinaria en general. Almacenes Pinacho.

NEUMATICOS, correas de ventilador, correas trapezoidales. Navamuel. Casado del Alisal, E. Teléfono 1937.

VENDO compresor URSUS 2 HP., 10 kilos presión. Recauchutados Rey. Palencia.

VENDO grupo de riego 2 HP. Castrillejo de Olma. Cooperativa.

VENDO grupo riego 3 HP y máquina ensacadora. Castrillejo Olma. Faustino Pérez.

Trabajo

FOTOCOPIAS de documentos, entrega en el acto. Fernando.

SE NECESITA cajista 1.ª, estado soltero, muy buena retribución. Imprenta Arrillaga. Elgóibar (Guipúzcoa).

TRABAJO y vivienda se ofrece a matrimonio con hijas mayores de 14 años. Dirigirse al apartado de Correos 117. Vitoria.

NECESITO muchacha. Don Sancho, núm. 7, primero.

NECESITO barman. Bar Restaurante Carlos.

NECESITO obrero para vaquería, sabiendo segar. Segundo Barrio. Bar Beltrán.

PRECISO chica auxiliar oficina, con conocimientos de contabilidad y máquina, para fábrica de embotellados. Razón, calle Doctor Fleming, número 8, bajos.

GARCIA. Almacén de maderas. General Mola, 148 y General Godez, 39.

INFIERNILLOS petróleo, cocinas eléctricas, cambio a butano. Reparaciones Zapata. Amor, 3.

NECESITAMOS colaboradores pueblos pequeños. Relojería, joyería, plazos. Excelentes comisiones. Apartado 10.104. Madrid.

SIRVIENTA con informes, sabiendo cocina, para matrimonio solo, se necesita. Mayor, 10, tercero, derecha.

AUXILIAR administrativo, masculino con práctica, precisa Empresa local. Envíen manuscritas referencias y pretensiones a ALAS, S. A. Mayor, 158-1.º. Referencia 500. Palencia.

NECESITO asistenta, buenos informes, buen sueldo. Casas del Hogar, 4, bajo.

SE NECESITAN fregadoras. Razón, Cafetería Guinea.

Traspasos

SE TRASPASA tienda con vivienda, poca renta. Informes, Hermanos Madrid, 2.

Varios

VISITE el Trust del Mueble, paraninfo de elegancia mobiliar. Muro, 2 (detrás del Gobierno Civil). Palencia.

VENDO ensacadora grande Franciscquillo, aperos labranza. Manolita Pérez. Carrión.

URALITA, placas para tejados, tuberías, presión, Drena y ligera, fibromármol, depósitos, canalones, etc. Uralita. Agencia Oficial de Ventas. Avenida José Antonio, 17. Teléfono 1455. Palencia.

VENDO remolque 6.000 kilos, ensacadora grande. Francisco García. Fuentes de Nava. José Herrán.

VENDO alfalfa y huerta 3 Ha., para industria, colegios, facilidades pago. Señor Iglesias, frente Colegio Ferroviarios.

Vehículos

SE VENDE remolque con todos los accesorios necesarios. Julio Sánchez. Castromocho.

VENDO motocarro "CREMSA", motor Hispano-Villes, 2 HP., toda prueba. Francisco Gutiérrez. Villamartín.

SE VENDE moto Gimpson, buen uso. Razón, calle Paraguay, núm. 6. Angel Rojo.

Ventas

TUBOS de cementos, fabricación mecánica, prensados y vibrados, calidad inmejorables. "Jala", S. A. Casado del Alisal, 41.

VIGUETAS "Castilla", bovedillas de cemento, ventanas, postecillos cerramiento, soportapostes y toda clase de prefabricados de hormigón. "Jala", S. A. Casado Alisal, 41.

MADERAS construcción y carpintería, precios muy económicos. Hernando. R. Argentina, 7.

POR NO poder atender, se vende fábrica gaseosas, dando facilidades. Razón, confitería Fernández. Sahagún.

SACOS en todas las clases. Almacenes Ramón Onandía. Paseo los Frailes, 6 (junto báscula municipal).

VENDO 5.000 kilos de palomina. Villaviudas. Rufino Ibáñez.

VENDO mobiliario completo de barbería. Vda. de Nicanor Núñez. Santa María, 14. Carrión.

VENDO 150 cántaros de vino en Pozo de Urama. Francisco Rodríguez.

CURSO de alemán en discos. Se vende. Razón, Avenida Simón Nieto, 13, primero. Claudia Tarrero.

LABRADORES: Propietarios de máquinas cosechadoras. Empleen costales tubulares, patentados, sin costuras laterales, en su tarea de recolección. Ahorran tiempo y dinero. Véalos en A. Rodríguez. Berruguete, 8. Palencia.

¡SERVIDORA DOMESTICA! La tarjeta sanitaria debes hacer uso de ella, siempre que necesites ser atendida en el Consultorio Médico (Valentín Calderón, número 2), o bien si el médico tiene que acudir a tu domicilio.

Todos los jueves a las 8,30 de la tarde, en R. Valladolid «EL ENIGMA FLEX», un amable desafío a su ingenio. Le interesa escucharlo. Hay algo importante para usted.

M.C.D.2022

Yo he seguido la ruta de los esclavos

CAPITULO 5

Por Sean O' Callagham

REPORTAJES "DIARIO-DIA"

También en la altiva democracia india existe la esclavitud

- Las prisioneras en las "jaulas" de Bombay
- Infinidad de niños trabajan como esclavos en las explotaciones agrícolas del Sur de la India
- Un taxista desaprensivo que demuestra que en Kenia hay gente todavía peor que la del Mau-Mau

Aunque su madre fue india, Nora M. tiene la piel completamente blanca y el pelo rojizo de un desconocido padre irlandés. A los 21 años es una muchacha muy hermosa. Vive en el número 392 de Falkland Road, en Bombay. El número 392, como la mayoría de las casas de Falkland Road es un burdel. Este es el único hogar que Nora M. ha conocido en toda su vida: es una de las incontables esclavas sexuales de la India

Nora me contó la historia de su vida, o lo que podía recordar de ella, mientras esperaba en la «sala común» del prostíbulo, con otras trece chicas, a que la encargada hiciera entrar a un cliente o clientes.

—Verdaderamente no recuerdo a mi madre —dijo—, porque cuando tenía yo tres años me vendió a una especie de alcahuete que me trajo a esta casa con un grupo de niñas. Todas teníamos la piel blanca. Aquel alcahuete es el primer hombre que recuerdo. Permanecí en su casa hasta que cumplí los doce años. Entonces me llevó a Calcuta y me vendió allí a otro individuo. Aquel hombre me dijo: «Yo soy tu padre. Debes obedecerme en todo». No sé lo que aquel hombre pagó por mí. Pero yo sabía que no era mi padre. Dos noches después de efectuar la compra, la mujer encargada de aquella casa introdujo un marinero en mi cuarto. Estaba completamente borracho. Fue la primera vez.

«Cuando tuve quince años el hombre de Calcuta me trajo a Bombay y me instaló en esta casa de Falkland Road. Imagino que es también el propietario de esta casa aunque nunca le veo. Pero la encargada de aquí es mucho más amable que la de Calcuta. Aquélla solía pegarme. La encargada de aquí es completamente distinta: me da algún dinero y puedo comprarme lápiz de labios y cosas por el estilo. Es el único momento en que me dejan salir.

Contemplé las demás muchachas que estaban sentadas al otro lado de

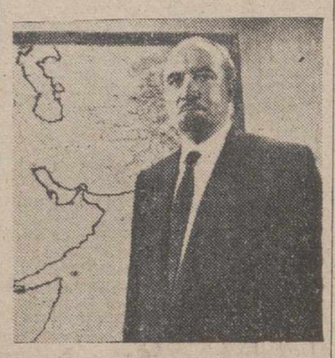

Sean O'Callaghan ante un mapa de los territorios que fueron escenario de su investigación

(Foto Fiel)

la habitación «común». Todas hubieran podido pasar por blancas, excepto una.

—Su padre —dijo Nora— era chino. Los norteamericanos que vienen aquí siempre preguntan por ella. Es muy popular entre los yanquis.

LA CALLE DE LA DEGRADACION

Fuera de la muchacha china, las historias de las pensionistas del 392 de Falkland Road eran todas parecidas a la de Nora: nacidas de padres europeos y madres indias, vendidas cuando niñas porque sus madres no podían mantenerlas, criadas por los patrocinadores del comercio del vicio hasta empezar a «trabajar» en un burdel a la edad de doce años.

¿Y después, qué? ¿Qué les sucede a Nora y a las muchachas como ella cuando pierden su belleza, como inevitablemente sucede al cabo de muy pocos años? La respuesta está en las calles, o mejor, en una particular calle de Bombay, que es, sin disputa, la calle más vil que he visto durante los años que he pasado investigando el comercio de esclavos. Es peor, mucho peor, en términos de pura degradación humana, que todo lo que he referido acerca de mis viajes por la ruta de los esclavos a través de Africa Occidental y Arabia. Y eso existe en la altiva democracia india, no en el feudo de algún jeque del desierto.

Se llama Grant Road. Mide media milla de longitud y está alineada por lo que se conoce muy exactamente con el nombre de «jaulas». Se trata de unas chozas o cobertizos con unas barras como de jaula en su parte delantera. Detrás de las barras hay tres o cuatro mujeres que gritan palabras engatusadoras a todos los hombres que pasan por la calle. A un extremo de la calle están las jaulas más baratas frecuentadas por los harrenderos y los hindúes de las castas más bajas. A medida que se avanza por la calle el precio va aumentando hasta alcanzar, al otro extremo, una libra.

Hay mujeres mayores, pero también muchachas. Muchachas no lo suficientemente agraciadas para tener un puesto en los prostíbulos. Muchachas jóvenes, de doce y trece años. Cuando tengan 25 serán viejas y los alcahuetes que son propietarios de las jaulas las echarán fuera para que se mueran de hambre o a barrer las calles... Si una mujer de Grant Road tiene un hijo, éste se convierte automáticamente en propiedad del poseedor de la «jaula». Si es niña será educada para el mismo trabajo. Su madre no recibe nada en compensación. Las mujeres y muchachas de Grant Road deben entregar al propietario de sus «jaulas» una determinada cantidad semanal. Si no lo hace, la infractora es azotada. Si intentar escapar son víctimas de una brusca muerte o un horrible desánimo. Por esta razón un europeo no puede circular con seguridad por Grant Road. Las mujeres pueden arrastrarlo dentro de una «jaula» lo quiera o no.

Yo he visto esto en Bombay. La única palabra que puede calificarlo es «esclavitud». Y esclavitud a su más ínfimo nivel. Incluso Nora, que espera con relativa comodidad en Falkland Road, no es una prostituta, sino una esclava.

La lamentable pobreza de millones de personas en la India es la principal responsable de la existencia de Grant Road. Hay siempre demasiados niños. Y una muchacha arrebatada de las manos de sus padres por 50 rupias representa una fortuna... y una boca menos que mantener. Pero la pobreza no puede justificar la existencia de Grant Road, del mismo modo que la religión no puede justificar la existencia de la población esclava de Arabia. Hay que decir en su honor, que el Gobierno indio se preocupa por este problema. Hace cinco años se aprobó una ley dirigida a borrar del mapa toda Grant Road encarcelando a todos los mercaderes del vicio. Pero el cumplimiento de la ley ha sido, por emplear la expresión más suave, débil. Lo prueba el hecho de que Grant Road sigue existiendo.

ESCLAVOS DE LA GLEBA

Y la esclavitud sexual de las grandes ciudades no es el único problema. En los sectores campesinos de la India los niños son aún empleados como trabajadores esclavos.

Poblados miserables venden niños —varones y hembras— a un terrateniente que los pone a trabajar la tierra a la edad más temprana posible. Lo único que le interesa al terrateniente es obtener el mayor trabajo posible a cambio de la menor cantidad posible de alimento: en consecuencia, la desnutrición de estos niños es lamentable.

He visto niños con los vientres inflados, brazos y piernas como palillos, intentando levantar pesadas cargas que harían vacilar a un hombre adulto. Esta forma de esclavitud alcanza su máxima intensidad en los Estados del Sur de la India, particularmente en el de Madras.

Lo sé porque mi hermana es la madre superiora de una serie de conventos dedicados enteramente a rescatar estos niños esclavos. Estos ofrecen un lamentable aspecto cuando llegan por primera vez al convento. Las Hermanas los alimentan y los visten, les enseñan un oficio para que al fin puedan ganarse la vida.

El Gobierno indio ayuda a los conventos con un subsidio de cinco peniques por semana por cada niño rescatado. ¡Pero son tantos los que hay que redimir y es tan pequeña la cantidad que se entrega!...

Lo que se necesita verdaderamente es una organización internacional nueva para la redención de todas las formas de esclavitud, respaldada por los fondos y la fuerza de las Naciones Unidas. Entonces y sólo entonces, comenzaremos a ver el fin de calles como Grant Road y las explotaciones agrícolas mantenidas con el trabajo de los niños esclavos en la India... así como las subastas de esclavos en Arabia y los mercaderes de todo el Oriente Medio que hacen fortunas en el proceso de comprar y vender seres humanos.

No debe creerse que éste sea un problema que interesa sólo a los pueblos atrasados. Es un problema que está en el umbral de todos los que son ciudadanos de la Mancomunidad Británica

Yo vivo en esta Mancomunidad, en Kenia, y el problema está en mis puertas. Verán ustedes lo que quiero decir.

Yo conozco a un taxista de Nairobi que vino a esta ciudad hace años desde su tribu remota. Era soltero cuando llegó a la ciudad, pero tan pronto como hubo ahorrado algún dinero, se encaminó a su tribu y compró una esposa a cambio del tradicional «lobolo», o «precio de esposa».

Llevó a su esposa a la ciudad, la instaló en una choza... y se dedicó a alquilarla a aquellos de sus amigos que no podían permitirse una esposa. Prontó ganó el dinero suficiente para volver a su tribu y pagar la dote de otra esposa. Llevó su segunda esposa a Nairobi y la alquiló también de la misma manera.

Ahora tiene nueve o diez esposas... en el distrito nefando de Eastleigh.

—Ya no necesito conducir el taxi —me dice—. Pero resulta útil para llevar clientes a Eastleigh.

Conozco varios taxistas que ganan sus auténticas rentas de esta manera.

Y conozco a un número sorprendente de europeos —desde personas prominentes hasta soldados rasos— que ayudan a engrosar los ingresos de los taxistas.

Esta es la razón por la que hay centenares de niños de piel clara haciendo el salvaje entre los niños africanos de Kenia.

Para las niñas no hay otro futuro que el de los prostíbulos de Eastleigh, a no ser que los burdeles sean cerrados antes de que ellas lleguen a la pubertad.

Hace falta mucha decisión pública para cerrar los prostíbulos de Eostleigh, así como para arrasar las «jaulas» de Grant Road en Bombay.

¿Creeremos aún que el problema va a resolverse porque en Arabia Saudita se haya decretado la libertad de los esclavos?

(Copyright by ODHAMS PRESS. Derechos en exclusiva para España reservados por Agencia FIEL. -- Prohibida la reproducción).

"La guerra del tabaco" ha comenzado en tres frentes

A las 500 máquinas para la venta en Madrid seguirán las de Barcelona, Bilbao, Valencia..

UN NUEVO MODELO (INVENTO DE UN ESPAÑOL) HARA IMPOSIBLE LOS FRAUDES EN LAS MONEDAS

LOS CERILLEROS HAN COMENZADO A PERDER POSICIONES, MIENTRAS LOS ESTANQUEROS NO TIENEN NADA CONTRA LAS MAQUINAS

Por JUAN RODRIGUEZ RUIZ

A partir del 1 de julio, el «Boletín Oficial del Estado» ha vuelto a poner como protagonistas de la actualidad a dos personajes ya tradicionales en la vida española —el estanquero y el cerillero— y un «tercer hombre» en discordia: el propietario de máquinas automáticas. Entre los tres van a decidir, en gran parte, la comodidad futura del fumador español y el turista, con el que hoy también hay que contar.

EL MUNDO AUTOMATICO

Poco acostumbrados estamos aún los españoles a ese mundo de la máquina automática. Cuando cualquier habitante de Europa o América puede adquirir a cualquier hora del día o de la noche un bocadillo, una lata de conserva, unas medias o un tarro de caviar, nosotros miramos aún como un poco sospechosos a esos elementales trastos que nos devuelven una pastilla de chicle por una peseta. No se ha logrado todavía que podamos servirnos nuestros refrescos, billetes de «Metro» u otras chucherías que no sea el chicle, el chocolatín o el caramelo.

Sin embargo, en el mes de marzo de este año aparecieron unas nuevas máquinas automáticas en Madrid, mediante las cuales se podía adquirir tabaco. Con ello parece que iniciamos un paso firme hacia el mundo de la automatización, aunque sea en escala tan modesta y con retraso. Sin embargo, quien empieza comprándose una cajetilla de tabaco sin necesidad de entrar en el estanco, será pronto capaz de adquirir analgésicos, refrescos, películas para fotografía, racimos de uvas, pañuelos, artículos de perfumería, con sólo echar por una ranura unas monedas, tirar de un cajoncito y esperar la vuelta correspondiente.

Las máquinas automáticas de tabacos empiezan a ser colocadas en centros públicos y en las calles, cerca de 500 habrá pronto en Madrid. Seguirán otras en distintas capitales de provincias.—(Foto EUROPA PRESS)

EL TERCER HOMBRE

El estanquero y el cerillero se desenvolvían hasta ahora en una pacífica entente. El uno con su expendeduría y el otro, en sus cafeterías (los más acomodados), en las puertas de los cines y lugares de espectáculos en las más destacadas esquinas.

Entonces ha surgido —con la autorización de los organismos competentes— el «hombre de la máquina» y mediante unas normas aún bastante restrictivas, ha comenzado a colocar sus artefactos en lugares de estrategia para el fumador.

Uno, en vista de ello, se ha lanzado a preguntar a estos tres protagonistas sobre sus «derechos» y, de todo ello, ha logrado poner en claro que dentro de unos meses, España disfrutará de un verdadero asalto de máquinas de tabacos, sino todo lo contrario y que en cambio, sí hará desaparecer a unos pocos cerilleros.

En el mercado español, actualmente hay sólo dos tipos de máquinas automáticas para la venta de tabaco. Las dos son de fabricación extranjera, una francesa y otra alemana. Sin embargo, se han presentado para su aprobación, dos modelos españoles que, muy probablemente tendrá más aceptación que los extranjeros.

—Sólo hay una fábrica en España de máquinas automáticas y trabaja de maravilla, —nos dice el Director de una de las casas propietarias de las máquinas. Esas máquinas españolas llegarán a imponerse.

—¿Cuánto vale cada aparato?

—Actualmente sale cada uno por 21.000 pesetas. Nosotros lo instalamos y hasta ahora teníamos que comprar el tabaco en la expendeduría a la que correspondiera, por la distancia; pero en adelante, podremos comprar directamente en la Tabacalera.

—¿Quiere esto decir que los estanqueros perderán los beneficios que ahora tenían?

—No. Al contrario. La Tabacalera llevará la contabilidad de ventas en máquinas automáticas y los beneficios se distribuirán proporcionalmente según las máquinas que pertenezcan al «distrito» de cada estanquero.

La marcha de instalación de máquinas, hasta ahora, ha sido lenta. Sólo cerca de 300 existen ya instaladas en Madrid y pronto se piensa llegar a las 500 y se extenderá a ciudades como Barcelona, Bilbao, Valencia, etc. Los propietarios obtienen el 10 por ciento de ganancia sobre cada unidad de venta.

EL PROBLEMA DE LAS MONEDAS FALSAS

—Mire usted, —me decía un estanquero, yo eso de las máquinas no lo veo nada bien. Y a mí en nada me perjudican. Pero ya se sabe lo que es la gente; en cuanto se encuentran con la máquina no van más que a buscar la forma de sacar la cajetilla con monedas falsas o con otros trucos.

No se asustan los técnicos y propietarios de máquinas por ello. En una de las casas propietarias de máquinas me confesaron que en las primeras instalaciones habían encontrado más de quinientas monedas falsas. Esta ha sido —tal vez— la causa de la lentitud en nuevas instalaciones. Se ha exigido una total garantía a las nuevas máquinas para que puedan evitarse los fraudes.

—¿Se ha conseguido?

—Tenemos en experimentación la máquina más sensacional de cuantas han salido al mercado. Hasta ahora se controlaba la moneda por el peso y el troquel. Ambos podían ser falsificados. Pero el nuevo sistema controla peso, troquel y aleación.

Los propietarios tienden a poner las máquinas en la calle antes que en locales cerrados, que ha sido donde han encontrado más falsificaciones. Los resultados más positivos los han obtenido en las fábricas y en la Ciudad Universitaria, donde han tenido que reponer existencias dos o tres veces al día.

NO TIENEN TABACO RUBIO AMERICANO

Otro estanquero me confesaba que no cree en el éxito de la máquina, porque le faltan las marcas de tabaco rubio americano y las labores insulares que tanto se venden hoy. Los funcionarios, por ejemplo, de la Presidencia del Gobierno, en donde existe una máquina, prefieren salir al estanco de Colón a comprar rubio del que carecen en el servicio automático.

—Pero no crea que eso es una gran dificultad. Con el tiempo se llegará a arreglar. Y sobre todo, tengan en cuenta que hoy el «Celtas» y «Ducados» se venden el doble que el resto de las otras labores juntas.

Era la opinión de otro estanquero consultado.

Los que tienen una opinión bastanta unánime, son los cerilleros. Para ellos la guerra ha comenzado muy seriamente. Su existencia peligra. En cuanto el fumador encuentre en la calle a cualquier hora una máquina, no le importará invertir dos o tres pesetas más y comprar tabaco preferido antes de acercarse a un cerillero. Por eso, en los lugares donde estos existen, las máquinas sufren diarias averías: introducen palillos, objetos extraños y la máquina se clausura.

—Yo no le temo ni a esas máquina, ni a otras, —me confesaba un anciano vendedor de la Gran Vía madrileña. Lo que nosotros vendemos son pitillos sueltos de todas las marcas y eso no lo podrá dar la máquina..

Al final, puede que todos, muy bien avenidos, se pongan de acuerdo para servir a su majestad el fumador. Pero, por ahora, la partida ha comenzado a perderla el cerillero.

«EUROPA PRESS»

NOTICIAS de MADRID

- Se pide mayor importación de automóviles
- Desaparecen el café Castilla y el cine Chamberí
- Debe organizarse la campaña contra la sordera

MADRID. (Crónica de ARGOS, especial para nuestro periódico).

Continúa la campaña contra el «mercado negro» de automóviles, y se pide una mayor importación para salvar la actual escasez de la producción nacional en relación con la demanda: dos periódicos de la tarde han expuesto claramente la situación y han invocado remedio.

Se decía en uno que todos los cálculos de los fabricantes sobre la capacidad de la demanda han sido rebasados. La escasez existe con males notorios. Lo más eficaz sería fijar unos cupos mínimos de producción a las empresas que trabajan en España, con la advertencia de que, de no cubrirlos, serán completados con coches de importación, y rebajar los derechos arancelarios, para que el mercado pueda absorber los coches que sean importados.

En el comentario se indicaba que se pagan hasta 50.000 pesetas sobre el precio oficial por coches de determinada marca que tardan meses en entregarlos. Si la masa de españoles ávida de motorizarse no recibe satisfacción, es que algo marcha mal en esa industria. Resulta clara, pues, la necesidad de nuevas importaciones, previa una prospección, incluso, de peticiones reales y de simples intermediarios.

El director de la Seat ha replicado que en 1960 se importaron 4.986 vehículos; en 1961, 8.561; en 1962, 11.798, y en 1963, 10.648; que hace sólo unos meses los plazos de entrega no eran tan amplios, algunos fabricantes tenían importantes existencias en almacén y aún hoy los plazos son de diez a quince días para determinados modelos, y que también en otros países existen largos plazos de entrega para los coches preferidos por el público.

Desde hace algún tiempo había cedido la manía persecutoria de Bancos y comercios contra cafés y teatros. Ahora vuelven al ataque. Ha sido puesto el «RIP» sobre los cierres del antiguo y literario café Castilla y se ha entonado el responso al cine Chamberí, enterrado ya en las ruinas de su total derribo.

No importa que el distrito de Chamberí esté casi tan saturado de cines como el distrito del Centro. Este local del antiguo Paseo del Cisne, en la misma Plaza que da nombre a la popular barriada, era algo entrañable para los chamberileros, en particular, para los «economicamente débiles», pues sin tener que gastar en transportes y por sólo un durito podían pasar en el Chamberí la tarde entera o una larga velada, viendo el generoso programa de sesión continua. Dos películas largas, «No-Do» y a veces, algo más de propina.

El café Castilla no ha sido demolido porque tiene cuatro pisos de viviendas encima, pero el local ha quedado desmantelado por completo, enseñando la carne roja de los ladrillos heridos por la piqueta, a fin de darle nuevo revestimiento de mármoles, lunas y bronces que tanto se prodigan en los suntuosos y presuntuosos establecimientos bancarios.

Los más relevantes personajes de la política, el teatro, la literatura, el periodismo y el arte tuvieron sus tertulias en el café Castilla. En 1958 por no poder atenderlo, lo traspasó la viuda del propietario, la cual conserva la colección de retratos y firmas de famosas figuras que pasaron por allí desde finales del siglo. El nuevo dueño lo transformó en cafetería; como el negocio no era próspero, ha terminado por ceder el local a un Banco.

Lucha contra el cáncer, lucha contra la tuberculosis, lucha contra esto y lo otro... Y contra la sordera, ¿qué? Es lo que se ha venido a preguntar el doctor Núñez en la lección magistral con que se clausuró un curso de otología.

Dio cuenta de los intentos anteriormente realizados para organizar la lucha contra la sordera, renovó sus propósitos de llevarla a cabo y solicitó la colaboración indispensable, de los Ministerios de Gobernación (Sanidad), Educación Nacional (Reconocimiento de escolares), Trabajo e Información y Turismo (Difusión de la campaña).

NO-DO DE SUCESOS

Tres desconocidos apuñalaron a un hombre en el jardín de su hotel

Los terroristas venezolanos ametrallan a la Policía

UN MUERTO Y UN HERIDO AL VOLCAR UN CAMION

Ciudad Real. 14.—Un muerto, un herido grave y dos leves, resultaron al volcar un camión en el kilómetro 145 de la carretera de Badajoz a Valencia, por Almansa, en el término de Puebla de Don Rodrigo.

El camión CR-136390 conducido por su propietario Segundo Arias Rivero volcó y se salió de la carretera, probablemente por haberse quedado sin luces. Quedó aprisionado por la caja el ayudante del conductor Felipe Rivero Rodríguez. Recibió heridas graves Manuel Peña Jiménez y leves el conductor y otro ocupante del vehículo.—Cifra.

DOS POLICIAS AMETRALLADOS Y MUERTOS POR TERRORISTAS

Caracas, 14.—Dos miembros de la policía de Caracas han muerto instantáneamente, ametrallados desde un coche ocupado por terroristas cuando trataban de guarecerse de la lluvia. Los agentes tenían 20 y 22 años de edad.

Con estas dos muertes, el número de policías asesinados desde que se inició la etapa de violencia terrorista a fines de 1960— se eleva a sesenta y cuatro.

Esta madrugada la policía localizó el vehículo que, según se cree fue utilizado por los asesinos.—Efe.

HERIDOS EN ACCIDENTE DE CIRCULACION

Oviedo, 14.—Cuando se dirigían a esta capital se estrelló contra un árbol, a la salida de la curva conocida por la Quinta, un turismo conducido por Faustino Fernández Puente, de 38 años, nacionalizado en Francia pero natural de La Felguera, que resultó con heridas graves en cuello y cabeza. Su esposa, María del Pilar Fernández González, de 32 años, con heridas graves, así como Antonio Fernández Díaz, de 30 años, vecino de Villar, La Felguera y Manuela Fernández Puerta, de 20 años, también natural de La Felguera.

Los hijos de Faustino y María del Pilar, Manuel Faustino de siete años y María del Pilar, de cuatro, resultaron con heridas leves de pronóstico menos grave, respectivamente. Todos fueron trasladados al hospital general.—Cifra.

MUERTO CUANDO TRABAJABA EN EL «METRO»

Madrid, 14. — Ha resultado muerto, en accidente de trabajo en las obras del «Metro» que se realizan en la Plaza del Callao, Enrique González Gómez, de 20 años.—Cifra.

CUANTIOSAS PERDIDAS EN EL INCENDIO DE UNA SERRERIA

Madrid, 14.—En más de un millón de pesetas se calculan las pérdidas ocasionadas por un incendio producido anoche en la serrería situada en la calle Sierra de Neira, 17, propiedad de Manuel López Englobe. Se desconocen por el momento las causas que provocaron el incendio.—Cifra.

TRIPLE CHOQUE DE VEHICULOS

Palamos (Gerona), 14.—Un triple choque de coches se ha registrado en la cerrada curva que existe a la entrada de esta población, cuando el turismo de la matrícula de Barcelona 102.129 colisionó de frente contra el «Jeep» de matrícula inglesa TMG-287, que circulaba en dirección contraria, e inmediatamente, fueron arrollados por el automóvil de matrícula alemana HDH-AY-23, que no pudo eludir a los vehículos situados en el centro de la calzada.

Resultaron heridos de diversos pronósticos los ocupantes del coche británico: Ronald David Bovenn, de 28 años, Reginald James Richards, de igual edad, y la esposa de éste, Mauren Ann Richards, de 26, que sufre varias fracturas de gravedad, por lo que ha sido trasladado a Gerona, mientras que sus dos acompañantes quedaban internados en una clínica de Palamos.

El coche español iba ocupado por José Negre Escuder, y su esposa Margarita Ferrer Company; don Joaquín Dalmau Sales y esposa Josefa Pascual Rojas, y la señorita Montserrat Ferrarons Company, que es quien sufre heridas más graves.

En cuanto al coche alemán que resultó destrozado lo ocupaban Franz Norbert, que solo sufre lesiones de importancia.—Cifra.

APUÑALADO POR TRES DESCONOCIDOS

Madrid, 14.—Luis Ramón Sánchez, de 30 años, casado, fue apuñalado por tres desconocidos cuando paseaba en compañía de su esposa por el jardín de su hotelito, situado en la calle de Cerezo. El herido ha declarado que observó algo extraño, y que al tratar de acercarse a la valla para ver de qué se trataba, súbitamente aparecieron tres individuos; uno de ellos se echó sobre el señor López Sánchez y le asestó una cuchillada en el pecho. Inmediatamente se dieron a la fuga. Todo se produjo con asombrosa rapidez. A los gritos de la esposa del herido acudieron varias personas que trasladaron a la víctima al equipo quirúrgico, donde se halla internado. Sufre una herida en la cavidad torácica, de carácter grave. Después de doce horas inconsciente, el señor López Sánchez parece que empieza a recuperarse.—Cifra.

UNA MADRE APUÑALA A SUS DOS HIJOS

Brock Field (Wisconsin), 14.—Una mujer apuñaló a sus dos hijos, a uno de ellos mortalmente, intentando suicidarse posteriormente, han declarado las autoridades.

La pequeña Diana, de cuatro años, falleció, mientras que su madre, Winifred Ezemski, y su hijo de cuatro años, Robert, se encuentran en grave estado en el hospital. El marido declaró que su esposa se encontraba muy alterada desde hacía dos días, fecha en la que se habían trasladado a su nueva casa, recién construida, pero aun no completamente terminada.

La madre declaró a la policía que había tratado de suministrar a sus hijos una dosis peligrosamente fuerte de aspirina, antes de apuñalarlos. La niña falleció de dos puñaladas en el estómago.—Efe.

MOTORISTA MUERTO

Oviedo, 14.—En las proximidades de Colloto, una moto conducida por José Fermín Prado Cuesta, de 36 años, casado y vecino de Cerdeno, Oviedo, fue a estrellarse contra el coche con matrícula de Marruecos, conducido por su propietario Enrique Galán Iglesia, de 28 años, vecino de Oviedo, a consecuencia del cual, resultó muerto el conductor de la moto cuando era atendido en el mismo lugar.—Cifra.

MURIERON 9 VIAJEROS AL DESPEÑARSE UN AUTOCAR

Bogotá, 14. — Nueve personas han resultado muertas y 25 gravemente heridas en un accidente de carretera ocurrido a un autocar que se precipitó al fondo de un barranco de doscientos metros de profundidad por rotura de los frenos.—Efe.

M.C.D.2022